京城日報 夕刊 一部一錢 發行所 京城府太平通一丁目三十一番地 合資會社京城日報社

寄贈 14.7.26 帝國圖書館

大吉之鳴 白 壽

聯合艦隊の猛訓練を 終始御熱心に天覽

龍顔一入御陽灼けを拝す

【葉山電話】畏くも 大元帥陛下には廿一日わが海の主力聯合艦隊の索水一體の訓練演練を統御熱心に御覽遊ばされたが、陛下には御召艦上に御座所を定めさせられ艦隊の精鋭を御覽、御熱心に天覽あらせられた……陛下には御統率の下に海陸きらめく將兵の行動を御覽あらせられ、終始御熱心に天覽あらせられ、畏くも龍顔一入御陽灼けを拝し奉つたのであつた。陛下には正午御座所に入御、秩父宮、高松宮、伏見宮各殿下を始め奉り、湯淺内府、松平宮相以下側近、米内海相、百武、長谷川兩長官、加藤艦政本部長など、將星十二名に對し御陪食を賜はつた

吉田長官謹話

【東京電話】大元帥陛下におかせられましては軍艦上の御親閲、畏くも淳上に御艦を進めさせられ親しく聯合艦隊の諸訓練作業を御覽はせられましたことは本職は勿論聯合艦隊將兵一同の感激措く能はざる所でございます

會談内容を通達

駐英米佛兩國大使に

ロンドン特電【廿一日發】 東京における第三次日英會談の結果クレーギ大使が原則的に日本側の主張を容認したとの報道に關し英國外務省は何等の意見も發表することを避け、廿二日も續行するといふ情報だけに觸れ、なほ東京會談の内容に關しては米國、佛國兩大使にそれぞれ通達したとつけ加へた

日支間に戰鬪行爲の 現實事態を確認する

日英會談、共同聲明の要旨

【東京電話】有田、クレーギ會談による原則的取決めにつき政府は別項の如く二十二日の臨時閣議において正式承認をなしたが、イギリス側の手續完了を待つて東京及びロンドンにおいて同原則を發表することになつたが、右原則の要旨は左の如くである

日英兩國は天津における現下の一般問題に關し十五日以來三回に亙つて有田外相、クレーギ・イギリス大使との間に會談を重ねた結果、左の諸點を確認せり

取決め事項

一、イギリスは支那において日支間に戰鬪行爲の行はれつゝある現實の事態を確認する

一、イギリスは日本軍がその占領地域内において その安全と治安維持のため諸種の要求を有すべき旨を認める 一、イギリス官憲及び在支イギリス國民は支那側を利し日本を害する行爲を行ふべからざることを了知しあり

臨時閣議で承認

首相、葉山に伺候委曲奏上

【東京電話】政府は有田、クレーギ會談において我方の提議せる一般問題に關する原則をイギリス側が承認するに至つたので時代を劃する原則をイギリスに對し正式承認をなすため、二十二日午前九時五分より首相官邸に臨時緊急閣議を開き平沼首相以下近衞無任所相を除く各閣僚出席、先づ平沼首相より臨時閣議を開くに至つた趣旨について

東京會談はイギリス側が一般問題に對する原則について我方の提議を受諾するに至つたので、右會談の經過並に結果に關し協議致したい

旨を述べ次いで有田外相より

前後三回に亙る會談において我方の提議せる『天津問題の背景をなす一般的原則問題』に關しクレーギ英代表と折衝の結果最も難關と目されてゐた我軍の生存より必要より採らるべき一切の措置並に、イギリスの利敵行爲の抑制についての承認に關しても二十一日の第三次會談において漸く解決點に到達し、かくて我方の提議せる原則的問題は全部イギリス側の容認するところとなり、日英會談は原則問題の討議を終り愈よ天津における具體的問題の討議に移り得る基礎を築き得るに至つた

と會談の經過並に結果を報告説明をなしたる後、有田、クレーギ兩代表の間において原則問題の取決め事項に關する原案を提示してこれが承認を求め、これに對し各閣僚より主として取決め事項に關する字句の解釋について質問あり、總理有田外相の報告通り一般的原則問題に關する決定通り取決め事項を全般的に正式承認し、最後に平沼首相から改めて慎重な面持ちで

これによつて天津問題に關し我方の提議せる一般的原則も決定され愈よ日英會談は第一次段階を終つて具體的問題討議の第二段階に入る譯であるが、前途なほ種々に難關を許さない、政府は既定方針に則り斷乎邁進する考へであるから各閣僚において協力して我が要求の貫徹を期せられたい

と挨拶して同九時四十分臨時閣議を終り、首相は有田外相と共に十一時五十分閣議室を出て、外相より同條約結約の事情を説明、しかくて平沼首相は午後一時自動車で官邸を出發一路武州金澤の東郷別邸に入り衣服を改めた後午後四時葉山御用邸に伺候 天皇陛下に拝謁仰付けられ東京會談の經過並に意見一致したる一般原則について委曲奏上『天津問題の背景をなす一般的原則』は御裁可とともに決定を見ることとなつた

中央政權の樹立 意外に早く實現か

東京會談進捗に呼應

北京特電【廿一日發】 日英東京會談の進捗に伴ひ、中國民衆間の反英運動は愈よ擴大され、この數日間における法幣の暴落、北支民衆の對英ボイコットは益々惡化の傾向を見せるに至つた

而して法幣の暴落は蔣政權の財政を決定的な危地に追ひ込み、日英會談の經過は愈よ蔣政權に致命的な不利な傾向を加重しつゝあり、こゝにおいて汪精衞氏以來行方に擡頭して來た中央政權樹立機運は益々濃化しつゝあるとは注目に値する、この結果中央政權の成立は意外に早いのではないかと見られるに至り、一方臨時政府内においても政府當面の問題として重要な新政策研究が行はれ、この要綱よりして八月青島に於て開催される

原則的諒解に安心せず 目的貫徹に邁進

來週早々具體的折衝に入る

【東京電話】日英會談に於る十七日以來三回に亙る有田クレーギの會談の結果天津問題の背景をなす一般原則的問題に關し雙方の間に一應原則的諒解に達し、二十二日夕新聞問題を發する段取りとなつたが今回成立した原則的諒解は一、イギリス側が現在日支間に平常にあらざる異常狀態の存在することを認めたこと 一、日本軍が作戰上の必要に基き治安、政治、經濟その他の措置をとりつゝあることを自發的に承認する意思を表明したこと の二點において重要意義があり、殊に二十一日の第三次會談において、イギリス側が從來の態度を一擲しわが方の主張に歩寄つて來たことは、今次事變發生以來東亞の新事態に對し蔣政權に眼を掩ひ反日的意圖を誘發して來たことの不利を痛く體驗し、對日關係の靜狀打開をはからんとしつゝある苦悶を表徴するものと見られるが、しかもなほイギリス帝國の面目問題に拘はれ一歩退んでわが方に對し積極的協力を約諾するに至らなかつたことは頗る不滿足感を與へてゐる、しかし日英會談はかくして一部原則的諒解に達し、愈々來週早々天津における具體的問題の折衝に入ることゝなつたが右交渉において

一、租界内反日及び共產分子の無電使用を禁止すること 一、租界内に保管中の現銀を引渡すこと 一、租界内支那側銀行、錢莊、商社等の檢査取締に協力すること その他日本側の生存上絶對必要の各種具體的要求が取上げられ、イギリス側の協力を促すこととなるうが、これに對しイギリス側がどの程度の誠意を表明し來るかは最も注目すべき所で、我方としては今回の原則的諒解をもつて安心せず、あくまで既定方針に基づき所期の目的を貫徹すべくイギリス側の出様を愼重監視してゐる

一、租界内反日分子の取締ること 一、租界内反日分子の無電使用を禁止すること 一、聯銀券に對する協力を實行し、その他通貨政策の機能行爲をなさざること

法幣の束を手に 華興銀行へ殺到

中支民衆交換に血眼

南京特電【廿二日發】 十九日華興銀行の開業して以來文字通り一路躍進の一途にした市民の間に法幣の束を手に交換せんものと午前九時の開行時間も待ち切れず刻々と殺到して來る、入口に數名の巡捕が汗だくで殺到者を喰ひ止めるといふ混亂のシーンが展開された

重慶政界色を失ふ

【香港廿一日同盟】重慶來電によれば第三次東京會談においてイギリス側が日本側の原則論に對し承認を與へたとの報道が重慶政界に異常な衝動を與へてゐる、問題の性質が支那側にとつて余りに重大なるため當局は殆ど策の施す所を知らず、昨日迄のイギリス信頼は一轉して猜疑の雲と變りつゝある、即ち外交部長王寵惠は同日午後急遽外交部會議を召集し直ちに駐英郭泰祺大使に對し緊急訓令を發し 臨時、新中央政府第五次聯合委員會には緊急具體的問題として討議されるものと期待されてゐる

朝鮮通過は 五回目です

オツトー大使語る

【釜山電話】駐日獨逸大使オツトー氏は、令息の出迎へ旁々滿洲國へ旅行する途、京城で京城に寄るため、廿一日朝釜山上陸、京城で會見

〃あかつき〃で北行した朝鮮を通過するのは五回目です私が下串したのは三年前大使館附武官として滿洲國訪問の際小磯拓相が軍司令官時代に京城に二泊し、記念の寫眞を撮影したのを思ひ出します、その節は非常なお世話になつたが、今回もわざわざ小田通譯官を出迎へに頂き色々御配慮を受けて感謝の外はない、今回は夏に私の家族も休暇中の子供に休暇を利用して遊びに來いと言つたら非常に喜んで日本語で『萬歲』と返事して來た、長い汽車旅行で疲れてゐると思ふから大いに歡迎します、これが今回の主なる目的です と外交官らしい洗練された話調でワグナー駐滿公使とは古い友人でこの機會に兩邦の親善促進のために各種の打合せを行ひたいと思ひますが、全く非公式なとですから日英會談に對する感想等は申上げられない 是非必要だつたら有田さんに聞いて下さい とアツサリ身を翻し逃げてしまつた

鐵道參與官更迭

【東京電話】鐵道參與官西本章貴氏は民政黨幹部として今秋九月執行の總裁選舉に備へる理由をもつてかねて辭意を洩らしてゐたが、今回その辭任を認め後任には衆議院議員民政黨代議士林平馬氏を起用することに決定二十二日左の如く發令された

任鐵道參與官（一等） 林平馬

依願免本官 西本章貴

ダ市方面に移動

波蘭軍隊 廻廊地方との通路は閉鎖

ロンドン特電【廿一日發】 ダンチッヒより當地に達した情報によれば、ポーランド軍隊は目下ダンチッヒ國境に向けて移動を行ひつゝあるもの如くまたポーランド廻廊地方 と自由市とを結ぶ道路は事實上閉鎖されダンチッヒよりポーランドへの旅行者は廿日のポーランド警察隊事件に鑑み嚴重な身體檢査をうけてゐる模樣である

戰爭に絶對反對

ダ市問題に獨代辯者發表

ロンドン特電【廿一日發】 イブニングスタンダード紙ベルリン通信によればドイツ政府代辯者はダンチッヒ問題に關し廿一日大要左の如く述べたといはれるドイツ政府はダンチッヒ問題解決のため、戰爭またはこれに類似の手段に訴へることには絶對反對の立場に立つてゐる、我々はダンチッヒ市民の要求が平和的に達成され得るものと確信してゐる、とに角ドイツは本問題から如何なる危機が發生することも希望してゐない、從つて何等か平和的方策によつて、ダンチッヒ問題が解決されるものとみてをり、所謂八月危機説などは一笑に附する價値すらないと考へてゐる

赤外線

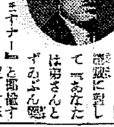

企劃院總裁青木一男さんと令弟の青木鍵吉さんとはその性格から官界の兄弟の最も人間的なものとして見ても一寸見當もつかない兄弟であることは有名であるが、或る日とか企劃院總裁に對して『あなたは弟さんとずゐぶん違つてゐられますナー』と質問すると總裁曰く『つまり賢兄愚弟といふところでせうナ』これを聞いた青木總裁曰く『兄貴こそ賢兄の愚兄ちやないか』【寫眞は青木總裁】

關屋理事長

中央協和會理事長關屋貞三郎氏は廿二日京城驛着南地方視察の豫定であつたが、都合により廿三日午後二時十分京城驛發内地へ直行することに變更された

長岡隆一郎氏今夜入城

【釜山電話】滿洲國協和會國民動員委員長長岡隆一郎氏は病後保養のため卯江子夫人を伴つて廿二日朝釜山上陸〃あかつき〃で北行したが、同夜は京城泊り、日程等なく氣樂な旅を續ける筈

仁川←→青島 直行航路 增發 仁川發 毎月一日 十一日 廿一日 青島發 毎月五日 十五日 廿五日 朝鮮郵船 航路内容案内

晴の録音

×概本原則は容認されて、これからが具體的問題に入るのだ しかし、まだ樂觀は早い。

×瀨戸際まで行つて、苦肉ひ投げを食はされた例は少くない。

×それにしても、こゝまで來たことを外交の勝利と思ふ勿れ。

×これこそ、國民一體の火と燃えた銃後蓄積の賜と知るべし。

×まだ手を緩める時期でない。けふの排英大會はその前觸だ。

×百度の暑さが何だ。熱誠は百四十度を超えてゐる。

×手をつなぎ百萬府民の暑さ哉。

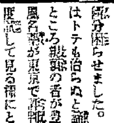

日ヤケの効用！ 黒ン坊になりたいなら マスターは御無用 健康な美肌をお望みなら 忘れずお化粧下に マスタークリーム ヒゲソリ後にも一塗り！

魯西亜船 （89）

土師清二（作） 坪内節太郎（畫）

下田港（五）

村役人に選び拔いた者をつけられた驛介は、なまじひに籠をかくしてと疑はれるよりは——と思ひ、『龍山の江川樣のお屋敷で御座いてござります御用でござります。』下田御役所へお使に參りまして、お返事を頂きます間……見物させて頂いてをります』

『さうかい？』と疑はしさうにしたが、面倒だと思つたのであらう。

『この邊をうろうろしてくれては迷惑する。歸りなさい』

『はい。左樣で……』と驛介は、素直にお辭儀をして、濟づたひの道を下田へ引返した。

今無理をしても仕方がない。ゆつくり手段をめぐらさうと發へ直したのであつた。

下田と灘台寺の間を往復したり、海邊に出て漁師人の家を見てはオロシヤ艦チヤナ號の見取圖を畫寫したりしてゐた。

かうしてゐるうちに、オロシヤ水師提督プチヤチンは幕府と交渉を開かうとしてゐた。

露國軍艦が下田港に入港したのは安政元年十月十四日。

幕府が下田奉行から露艦入港の報知を接受したのは十七日。閣老阿部正弘は、應接掛として大目付筒井肥前守政憲、勘定奉行川路左衞門尉聖謨を命じ、伊澤美作、松本十兵衞、村垣與三郎を御用掛に命じて、下田へ急行させることにした。

正弘は既に露艦が下田に入港するとは豫期してゐたので、長崎から下田奉行からの飛報へてゐたが、下田奉行からの飛報に『露艦は、江戸から應接掛の來著するのが手間取るやうなら江戸へ廻航すると云つてゐる』とあつたので、正弘は、露艦が江戸に入港しては談判上不利である のを懸ひ、府下の諸侯を聞つて、應接掛に即刻出發を命じたのであつた。

『川路聖謨の生涯』（前篇）によると次のやうである。

聖謨は下田に向ひ、出發するに當り參り候ところ、下田より御用狀來る。

聖謨は道路の名主の家に少憩し、て、御用狀を開封した。その狀には『早々參り不申候ては、參政、兩役へ司道との事』であつた。

一讀して聖謨はこの日のうちに下田まで強行せうと思ひ、驛吏者に尋ねた。

『下田まで幾里ある？』

『三島宿より下田まで五十里』

『五十丁一里……さうか』

『普通の二十六里餘に當ります』と答へたのは森山榮之助だ。今でいへば通譯であつた。

『二十六里なら雜作はない。すでに三島から三里以上來てゐる。皆元氣を出せ。籠も馬もいらぬ。わしは、歩いて行く』

十九日。曉。今日は七つ時出立にて十六里餘のみちを行き小田原に止宿。今夕と昨朝とは二十餘里を周つ。夢のごとし。

今曉までに、長持そのほか、ひく、著いたし申候。

城中から直に出發したので、旅具も持つてゐない。それが長持に入れられて追つかけて來たのだ。

二十日。曉。小田原宿。少々寒興いたし、それより歩行、三島宿の立場より乘輿なり。その他殘らず步行せり。

二十一日。曉。曉に、三島宿出立いたし、三里ばかり步行いたした

三年間も患つた 中風を治した

私の全快體驗談

東京 河井〇三郎氏談

私は今から十年程三年前に突然脳溢血を起して倒れ、暫らくの間の人事不省の狀態でしたが漸く氣が付いて來てみると、手足の自由が利かなくなり、舌がモツレて思ふ樣にはものもきけなくなり、自分で自分の事が出來ない中風になつてしまひました。私は心配し、家の者達も非常に心配して呉れて色々な良いと云ふ藥を隨分澤山服んで見ましたが一向に効目が見へません。又色々の生藥や狐の舌が良いと云ふのでこれも飲んで見ましたが何の効果もありませんでした。こんな具合で少しも快方せずに永引いてゐるので段々とジレ樣になり時には悲觀して、こんなヨイヨイの病氣で死ずならいつそ死んだ方がましだと思ふこともありましたが、少し容態が良くなるとやはり何んとかして今一度歩ける樣になりたいものだと慾が出て來て新聞や雜誌を見ては何か良い藥はないものかと探してゐましたところ、ふと目に入つたのが豐山院の中風秘藥で、これは色々の療法で手當の方でも救はれると云ふ家傳の名藥で、これ迄にも多くの難病者が助かつたと申される所に中風患者にとりましては有難い記事が出てゐましたので此家傳藥は今迄の藥と違ひ心から信頼が出來る氣がしましたので早速豐山院へ行つて求め買つて來て服ひ、其後から服み始めましたが、最初一日二日は別に變つたこともありませんでしたが三日目頃から手先や足先が暖まり四日目頃から氣持の良い自然の發汗が滿身にあらはれましたら其後非常に氣分が良くなり元氣が付き、毎日一生懸命に服藥をしてゐましたが、十日目頃から不自由だつた手足が少しづゝ自分で動かせる樣になり一ヶ月目位には自分のこと位は樂に出來る樣になり、出歩きもする樣になりました。又舌のモツレも殆ど治り口も良くきける樣になりました。しかし油斷をすると再發が恐ろしいので豫防の爲今後も引續き服藥する積りで御座います。此名藥は安價で御け下さるので私の樣な者は全く助かります。豐山院住所番地は最後にあります

耳鳴りさ 頭重が 取れました

千葉縣 大川〇平氏

私は四十歳頃から動脈硬化と脳充血に惱まされ、頭が重かつたり耳鳴りがしたり肩が凝つたりして中風になるのではないかと心配して薬を澤山服みましたが効果がないので困りました。このまゝ放置して脳溢血でも起したらそれこそ大變なので常に醫藥を見付けてゐましたら新聞に豐山院の中風名藥が頭重や耳鳴りには非常に効果があるといふ記事がありましたので早速取寄せ服用しました處三日目に實に澤山の效能があつたら頭が輕くなり、そして耳鳴りも肩凝りも日増しに治り又動脈硬化も下り、動脈硬化も治りました。豐山院住所番地は最後にあります

中風症から來た 手足の痺れが

人から聞いた家傳藥のお陰で 全く取れサッパリしました

靜岡縣 遠藤〇之氏談

私は中風症の血壓が高いのでそれとなく用心をしてゐましたがやはり一年程前軽い中風にかゝり種々と治療をしました結果大變快復しまして其後治療の為服用でしたら出來る樣にはなりましたが、手の指と足がシビレてどうしても取れないので氣持が悪くて困り、色々とシビレのとれる藥とか療法をやつては見たのですが何の効果もなく相變らずシビレが毎日惱まされてゐましたところ中風から來たシビレならば豐山院の家傳藥でとれると云ふのを聞きすぐ取寄せ服用しましたら一週間目位から中々とシビレが取れ一月分、四八十錢の藥を服みましたら其後、日々とシビレが取れて、一月分服み終る頃にはスッカリ取れてしまひました。サッパリとしました。此時ばかりは何んとも云へないうれしさで、誠に云ふものも賑ひ豐山院住所番地は最後にあります

舌の モツレが 治りました

千葉縣 吉田茂〇氏談

昨年十二月頃もあり血壓が相當高かつたので中風の豫防をする樣に注意されてゐましたが多忙なため診治療をしてゐましたら昨年二月就寢中に輕く脳溢血を起し翌朝起きて口をきこうと思つたら舌がモツレて話がうまく出來ないので驚いて治療を受けたり色々な藥を服みましたが仲々治らなくて困つてゐましたら知人が見舞に來て呉れた友人が中風の舌モツレなら豐山院の中風秘藥でキット治るからたまされたと思つて試して見給へと勸められるまゝに取寄せて服んでみた處、なるほどよく效能が現れ舌のモツレが段々治り一月位で元通り話しが出來る樣になりました。豐山院住所番地は最後にあります

中風で諦めてゐた 半身不隨が

良く動く樣になりました

山梨縣 長谷川〇吉氏談

私は若い時から非常に酒好きでした。病氣で寢たことなどはありませんでした。丈夫にまかせて安心をしてゐました處、昨年十月旅先で突然脳溢血を起し一命丈は取止めましたが遂に半身不隨となつてしまひ、食事から着物から用便まで世話を受ける身となりました。今私がこのまゝになつては家が暗くなるので家内の者も親類も熱心に看病をして呉れ、あらゆる療法やら藥劑を用ひましたが依然同じ狀態で段々と弱くなる樣子さへあり、時にはよだれをたらすとか又は泣くこともあつて全く困り果ててゐました。このまゝ廢人になるのかと思ふと殘念のあまりジレル樣なこともあつて家人を隨分困らせました。此病氣は到底はトテも治らぬと諦めてゐましたところ親類の者が豐山院家傳の中風名藥が東京で評判だから是非一度試して見る樣にと熱心に勸めて呉れましたので早速取寄せて半信半疑で服用しました處先づ其翌朝に意外な程多量の快便があつたと思つたら頭が非常に輕くなり、手足に力が付いて來ました。これに光明を得た私は根氣よく服用してゐる中に一日々々と手足が良く動く樣になり、又半身不隨も一日々々と動く樣になり、又半身不隨も治り、舌がモツレたり、手足がシビレたりしてお困りの方なら何卒でも早く服よく効能が現はれ之等の難病者が澤山救はれた實に有難い家傳の名藥が當院にあります。

豐山院に傳はる 中風病の名藥

之迄に數へ切れぬ程澤山の 難病者が救はれました

中風で半身不隨になつた方、動脈硬化も治り、又半身不隨も一日々々と動く樣になり、舌がモツレたり手足のシビレも日増しに取れて思ひの外早く中風が御全快なさるので御樣が驚かれます。色々の藥に失敗なされた方が當院の名藥を最初は半信半疑で服用しますが意外にも効果が現れて御全快するので感謝の便りや御禮の手紙や全快者が御禮に澤山參ります。説明書發生法は御申越次第御送呈申上ます。又御藥御希望者へは實費で差上ます。一月分一圓八十錢二月分三圓十錢、送料各四十五錢代金引換でも御送り申上ます。東京本郷區森川町宮郎 振替東京七七二六七番 豐山院

炎々"壤"の大炬火

…て老獅子英國への鐵槌を押し立てゝ今日午後六時から全朝鮮排英大會の火蓋は朝鮮神宮大前の廣場に繰り展げられる、この日全朝鮮から集る總聯盟の七十餘名は朝…續々と入城して火を吐く舌鋒、胸に充つる憤激をちからと擔へて待機の姿勢

だ、一方排英同志會の狩り出した飛行機は午後二時熱風を蹴つて京城の上空に現れ『來れ、排英大會へ』のビラ十萬枚を撒きちらし、同五時には地上に沸く怒濤の如き排英の聲に呼應して激勵飛行を、同七時半から街々空中デモを行ふ

全鮮代表雄叫び

つゞいて街頭への一大デモ

けふ排英大會の巨彈

三時には『全朝鮮排英大會萬歲』の勝手大空に噴き上げる花火をはじめ反英氣概をかき立てる應援を増して全朝鮮を排英一色に塗りつぶす、朝鮮神宮大前には高さ一丈の大篝火が早くも設備され加節のラウドスピーカーは烈々火となつて燃えしる憤懣を打ち…の聲を待つてゐる、斯くて沸きりたつた全鮮の意氣は口先一つで世界を騒らす世界平和の攪亂者英國膺懲の雄叫びとなつて東京會議に敢然聲の叫きを放つ英國を押し切れとばかりに、京城の街に流れ出で城をつく鋪道を踏んで一大デモンストレーションが行はれるのだ

氷消費五萬貫

狂ふ柳京の夏

【平壤】連日打ち續く百度以上といふ殺人的酷暑に飛ばしき激増を來したのが氷だ、目下の柳京毎日の氷の需要額が日に五萬餘貫とは驚かざるを得ない消費だ、この酷暑を狙つたのが氷の小賣屋で本月の上旬頃まで貫目六錢であつたのが漸次値上げをなし昨今は一貫目十錢といふベラ棒な呼び値をつけ、お台所を守る主婦達に脅威を與へてゐる、焼け爛れる鋪道に喘ぐ都人は自然氷屋へ〳〵と群をなして飛躍を待つといふ前聲で時によつては販氷賣を拒絕する者さへあるに鑑み當局では…取締の對策をとることゝなつた

勇士の家に表彰狀

京畿道軍事後援聯盟では一家から三名以上の應召者を出した勇士の家に對し、甘蔗聯盟會長から近く表彰狀と記念の置時計一臺宛を贈呈することになつたが、道内から該當の家として廿一家族が表彰される

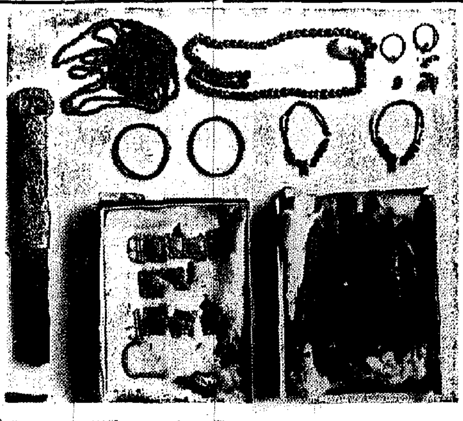

燦然"任那の文化"

千四百年前の黄金の太刀等發掘

慶北高靈探査隊に凱歌

その昔朝鮮の南部、任那の地から醍伊企儺の妻大葉子は日本を遙かに眺めて『韓國の城の邊に立ちて大葉子は領巾振らすも日本へ向きて』と詠んだ歌を最後に、悲壯に朝鮮の歴史から姿を消つた一小國任那(今を溯る一千四百年昔)の文化を知るに足る貴重な遺物が、この程慶北高靈郡の主陵古墳から總督府一行の手によつて掘り出された金色顏もさめるやうな燦爛たる黄金作りの太刀一振をはじめ黄金品を發見し、慶州における『金の冠塚』發掘以來の大殊勲をあげ盛々凱歌を奏して歸任した―今回の發掘はさきに行はれた第一回の延長ともいふべきもので發掘には總督府博物館藤田亮策、有光教一の兩氏が去る六日出張、慶北高靈郡高靈面に赴き三週間に亘つて發掘を續け…日歸城したものである、古墳の所在は高靈面に聳ゆる山腹山上の最大最古の主陵で、高さは一米八〇、長さ三米、幅…米に及ぶ堂々たる陪武古墳であり、最初に發見されたのは陪時のがびに使用されたと思はれる…の一杯入つてゐる金銅製の矢筒で、續いて金色燦爛たる頸飾具金製の耳飾一對が發見された、これ何れも當時王侯の装身具として光り輝いたものと察せられるが何れも國寶的の逸品であるばかりでなく、時價にして一百萬圓は下らないものと見られ、遠く千四百年昔の任那、日本の風物史や内鮮一體の根源を知る上にもまさに絶好の材料で、將來任那の文化を知る上においてまたとない重要資料で、…の大發見として注目されてゐる【寫眞=發掘された品々】

廿五日から時間的に斷水

毎日午後一時から四時までを

連日の物凄い暑さに府民の水道使用量はグン〳〵あがり、京城府の給水能力五萬立方米を飛び越えて昨今の使用量は一日平均五萬六千立方米にはねあがつた、これや大變だ、なんとかしなければや……と京城府水道課ではポスターを動員、府民に節水をすゝめるなど給水對策を練つてゐたが、續く暑さには勝てずたうとう來る廿五日から毎日午後一時から同四時まで三時間斷水を斷行することになつた、廿一日水源地における氣溫は卅八度七といふ最近數十年來のレコードを示し貯水池のストック水はアト一、二日といふ心細い狀態となつたので、廿二日は早朝から府内における各公園の撒水、放水を一齊に停止し、京中、龍中、龍山、鐵道及び運動場のプールをはじめ各工事用水、營業用水は使用を停止させるなどまさに必死に喘ぐ水道當局の姿を深めてゐる、現在貯水池のストックは僅か一萬五千立方米を殘してゐる心細さで今回の斷水は大正十四年以來のことである

皇太子殿下

田母澤に行啓

【東京電話】皇太子殿下には去る…日以來葉山御用邸附屬邸に御避暑あらせられたが、廿二日日光田母澤御用邸に行啓あそばされた、殿下には御機嫌麗しく…[illegible]

内親王樣

葉山御用邸附屬邸に御成り

【東京電話】…[illegible]

竹下…男(熊本縣)同加藤義一(大阪市)同小島…一(兵庫縣)步上…實夫(京都市)同尾…勇次(京都市)同中野…雄(大阪市)同…川良造(京都市)同…安雄(京都府)同…昇(新潟縣)步伍中西…雄(大阪府)步上久…勳(大阪市)同水野…信(名古屋)步伍吉田久…(静岡市)步上内藤…(愛知縣)同…(同)

名譽の戰死者

陸軍部隊 (戰死) 步伍…(大阪府)步上…(兵庫縣)同…(同)步伍…(島根縣)步伍田本…(大阪市)步上…(熊本縣)同…(長崎縣)步伍…山口實(長崎縣)步伍

產業開發の轟音

京春鐵道處女列車走る

昭和十…年五月起工以來…[illegible]…京春鐵道京城、春川間九三・五粁…廿二日午前八時から…[illegible]…鐵道局長…[illegible]

御歌並に御菓子

下賜の御沙汰を拜し

南總督謹んで語る

…[illegible]…

昭和十三年十一月二十日支那事變に於て戰死又は戰病の陸海軍將校以下及…[illegible]…今後一層遺族の扶助救恤に徹底な…宜しく皇國の英靈を慰むると共に…

關東局面に外務省警察官に對し特別の恩召を以て御歌並に御菓子を下賜の旨御沙汰を拜し、更に昨年八月…殉職したる警察官等に…萬り…方りても…ましたところでありますが今回…ある衝突事件に關し戰死の警察官將校以下に對し支那事變戰死者と同樣の御思召を以て御歌及御菓子下賜の旨御沙汰を拜しまして重ね重ねの御仁心に對し畏り只管感激に堪へざる所であります本職と致しましては直に御禮言上方を皇后宮大夫に御依賴申上げた次第であります……と牛島官民としてはこの深き御仁慈の程を畏み、一段と内鮮一體、相共に銃後奉公に最善の努力を献げ…を期したいと存ずる次第であります

消化見透しつく

貯蓄の割當九千萬圓

京城府貯蓄獎勵委員會では、京城一府に割當られた九千萬圓貯蓄の…

恐喝・脅迫の數々

内地人不良組を檢擧

最近京城本町、明治町の繁華街を中心に新町遊廓に不良團がはびこして…るのを知つた本町署員が、…をきかしてゐた矢先廿一日夜明治町某カフェーで遊興中の京城永登浦新堂町一五〇小林…を頭とする不良團の一味、新堂町三八〇山上九郎(…)以下…九吉田明(…)黄金町二ノ七…井川…(…)…新堂町三…五…名を一網打盡に檢擧取調の結果、恐喝、脅迫、詐欺等合せて廿五件の…行を自白した、なほ首都の友田一…は逸早く風を喰つて逃走したが、本町署では…

ためにこの種の暴力的な不良青少年を根絶すべく行方嚴探中

一名即死し七名は重傷

自動車が河中へ

【咸興電話】廿一日午前九時咸鏡北道…川郡水下面…某…式會社運轉手…の運轉するトラックが…川…道路の同會社…上り…樹を…乘せて…に…しかかつた際、突然右側のタイヤがパンクし…木を…つて…川の中に…落、搭乘者八名の中人夫…一名即死外七名は重傷を負うた…所轄…[illegible]

ごぞんじですか

一里で六十錢を

弱味につけこむ人力車取締り

ガソリン統制の反動ですつかり…びたつた人力車夫達の中には市民の弱味を狙つて法外の料金を強要してゐる者があるといふので京畿道保安課では京城府内人力車の一齊取締を斷行することになり、管下各警察を督勵して…車夫の…を防ぐことになつた 現在京城府内には四百五十台の車があつて…車場は公設二ケ所

私設七十一ケ所で料金の最高標準は五丁迄十五錢以内、五丁以上は二十丁が増す毎に三錢増、一里につき六十錢範圍の割合になつてゐるので、不當料金を請求された場合はどし〳〵最寄警察署、警官派出所へ届出て貰ひたいと當局で希望してゐる

自然に寫す 本一寫眞場 鮮銀前

吸血鬼退治 ハイナシン

八十二圓▲その他の會社、工場、商店を單位とした組合は百九十三その人員一萬二千九百九十七名現在高四十四萬六千百九十六圓▲町、里、洞又は部落を單位とする組合六十…人員六千八百…

京日發聲ニュース (第一三六號)

けふから明治座、黃金座、浪花館

▲世界の視線を集め日英會談愈々開幕(東京)▲防共親善の契堅し獨伊訪問使節出發(大阪、東京)▲颯爽、大陸目指し勤勞奉仕隊出發へ(東城、東京)▲火を吐く國境陣地—…の猛攻擊(滿蒙國境)

飛行場郵便分室

取次事務を擴張

京城飛行場の京城郵便局分室では從來航空郵便物の引受事務と…電信事務のみに限り取扱つてゐたが…大陸航空…來…がどん〳〵增えたので…今度として來る八月一日から更に郵便振替、貯金及び…事務を開始することになつた、同分室も…[illegible]…ことになつた

十五百十…名、貯金…二萬八千五百…萬九百四十…圓▲その他百十一組合…の他商店…によつて…を單位とした…る組合は十九、組合員九千二百…九十二名、現在…千…

三十六名、金額二十二萬八千…百七十九圓▲その他百十一組合人員七千六百十一名貯金額五萬四千…二百八十八圓になつてゐる　このほか國債と貯蓄債券を購入せる額は二百二十萬八千四百四十圓でこのうち國債は二百十四萬九千七百…十五圓、貯蓄債券六十二萬…六千三百七十五圓となつてゐるが昨年度の總額…一億二千二百七十五萬圓に更にこの混合貯蓄高が加へられるものと見ると十四年度における京城府の貯蓄は九千萬圓の割當消化される見透しがつけられてゐる

連續漫畫 頑張り部隊 ② 麻生豊

◇その他取調中

京春線に郵便を遞送

遞信局では廿四日から開業を開始する京春線に一日二往復の郵遞列車による郵便物の遞送をはじめることになつた

全國高專排球

選手權大會

【京都電話】第十二回全國高專排球選手權大會第一(二十一日午前八時京大三高前コート)で舉行成績左の通り

▼高校の部 (參加十五校)

四高 21 18 21 — 9 21 15 城大豫
城大豫 21 13 22 — 16 21 20 七高

▼專門學校の部 (參加十五校)

普城專門 21 21 — 10 11 早稻田高等學院
東京商大專門部 21 21 — 15 18 普城專門

右の結果廿二日行はれるトーナメント式決勝戰に城大豫科、普成專門共に出場資格を得た

精動歌入選者

國民精神總動員朝鮮聯盟では精動精神に則つて進む剛…たる精神の顯現ともなるべき精動歌を募集中のところ應募者實に一千七百八十七通の多きに達したので、先づ鮮内で豫選を行ひ十六篇を選拔し更に内地…委員の…川治風、久米正雄、菊池寬氏に詮衡を求めた結果左の八氏が入選決定、一等の歌詞には和歌山縣西川好次郎氏の作が當選した、當選歌及び入選者氏名は左の通りである

◇一等一人賞金五百圓 和歌山縣日高郡…上村川原河一四八 小學校教員西川好次郎(三七歲)
◇二等二人賞金各百圓岐阜縣上郡八幡町大字島谷五百四年…校教諭…(三六歲)東京市目黑區原町一、二四七叢…(三八歲)
◇三等五人賞金各參拾圓 京城府本町四丁目二…宮…(二八歲)平安北道新義州府…町二ノ三一會社員…(三〇歲)成鏡北道…本町八四…宮崎縣…大阪市…東…丁目三…大日本紡績…會社…工場…(五八歲)成…鏡南道…看護婦…千代子(二〇歲)

一等 當選歌

一、雲吹き迷ふ大陸に花の亞細亞を築かうと立つた皇國の丈夫の意氣ぞ高まる この胸に県とふくれた 力瘤 お〻朝鮮の 銃後陣(二以下略)

廿二日朝の天氣概況

颱風は琉球と小笠原島間にあつて七四二粍を示し北東に進みつゝあり高氣壓は北滿及樺太から滿洲及び本邦北部に擴がつている中島の颱風は其他は朝内地は明瞭不定北海道の南岸は霧がかかつてゐる鮮内の氣溫は例年に比し京仁地方新義州及び成北地方は三度乃至五度高く其他は大差がない

京城地方

【今晚】晴一時曇【明日】晴一時雨さうしく

仁川地方

【今晚】晴一時曇【明日】晴一時…雨は…く

京城溫度(廿一日)最高三二七度七最低二三・五度九(廿二日)今朝六時二一・四度四、正午三〇四度六

夏負け防ぐ滋養飲料 カルピス どうぞ! 涼しい味です。榮養です。 一本が七本に伸びる 便利さ・安さ

◎看護婦募集 希望者ハ履歴書携帶面談アリタシ 京城帝國大學醫學部附屬醫院

時難克服に金剛力!! 金剛力に 金剛飴!! 京城本町 亀屋=金剛山

●頭の痛みと疲れに ノーシン● 朝鮮土産にツルチュク

レコードはコロムビア時代 フルトヴェングラー畢生の快指揮! 昨春の「第五」以來の感激! 演奏 伯林フィルハアモニツク管絃樂團 悲愴 交響曲 七月二十日發賣 Columbia

キングレコード 港シャンソン 快調 岡晴夫の大ヒット盤 寒晴し評判!

キユーピー マヨネーズ 體位向上 美味榮養のサラダ料理を召上れ

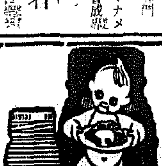

アピ葉山 山葉ピアノ 550圓より 山葉オルガン 49圓より カタログ贈呈 日本樂器會社 京城出張所 京城本町

海洋に鍛へよ!興亞の夏だ! 森永列車で 松島へ! 諸施設完成せる 京城—仁川間 七月廿四日・廿五日 會員券 大人券 一圓七〇錢(お土產四〇錢分贈呈) お子樣券 八五錢(お土產二〇錢分贈呈) 大人券、お子樣券共「汽車及バス賃金入園料」を含む 雨天順延 ●會員券はポスターの掲出してあるデパート又は各販賣店で販賣して居りますから御早く御買求め下さい。

	京城驛發	上仁川驛着
往	午前八時十一分	午前九時二十一分
	上仁川驛發	京城驛着
復	午後四時二十一分	午後五時四十三分

會員券賣切れの節は當日驛頭賣出申込み下さい 京城府長谷川町一二 森永製品朝鮮販賣株式會社宣傳部

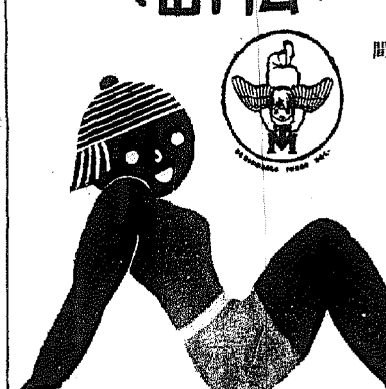

地方綜合版

若妻嬰兒殺し

【新義州】新義州署では廿一日［illegible］若妻［illegible］女(二〇)を嬰兒殺しで送局［illegible］同女は昨年十二月廿四日であるが、その前［illegible］かねて懇仲であった同郡の［illegible］のため［illegible］遂に子を絞殺して間もないうちに生れた［illegible］ことから［illegible］

つひに元老連起つ
來るべき選擧に出馬の用意を示唆
明朗釜山建設 懇談會開く

【釜山】府會議員總選擧の機を前にして香椎源太郎、［illegible］杉村逸樓、西條利八、金東龍［illegible］全部［illegible］金東龍諸氏の民間有志の發起による「明朗釜山建設」の懇談會は、廿一日午後五時から釜山鐵道ホテルで前記諸氏のほか山野秀一、絲川一識支店長、宮原［illegible］二、飯島源次郎、大池［illegible］佐久間［illegible］大［illegible］郎、［illegible］朝鮮時報社長、［illegible］西山朝日、松坂京日、八田［illegible］金［illegible］の諸氏參集し迫間房太郎氏の挨拶に次いで［illegible］の諸氏からそれぞれ熱心な意見の開陳あり、特に香椎源太郎氏、［illegible］迫間房太郎氏の今夕の會合は有權者を押のけてこの席に參加した者のみで結論を得ることを目標とするものではないから、各位の意見は十分尊重して一般府民に呼びかけることに努める

我々老人も、釜山の非常時を乘切るためには明朗の決意を持ってゐるが、一般有權者の意思を尊重することは最も必要である、近く各町總代に町内有權者の意見を［illegible］つて更に［illegible］求め府民の［illegible］候補者を擁立する機運を促進し元老も青年も一致して明朗釜山の再建設に努めたい

(但し［illegible］人の［illegible］にあらず一般［illegible］の［illegible］を防除するため出席者各自［illegible］)明朗釜山の再建と香椎、迫間兩元老の府の政治に［illegible］として散會した

勇士の遺兒
靖國神社へ
對面に東上

【釜山】釜山府聯合會では國民精神作興の上から、今次事變で名譽の戰死を遂げた勇士の遺兒（［illegible］）を［illegible］から募集、靖國神社で御祭神對面をなさしめる事となったが、朝鮮の該當者は、北釜山驛に勤務中出征して戰死した田代勇吉の遺兒、慶南東萊郡亀浦面亀浦小學校六年生田代勇君（一二）唯一人で、同君は來る八月三日頃母と共に上京することになった

冷麺祟る

【平壤】府内［illegible］廿六日［illegible］七八名［illegible］冷麺を食べたところ［illegible］腹痛下痢を起し三日間の治療を受けたことを醫師が探知、調査したところ該の腐敗が原因であることが判明したので同署で管下各飲食店に臨時檢査［illegible］を行ふ［illegible］

一條公來鮮

【釜山】貴族院議員一條實孝公は廿一日朝釜山上陸、廿二日は東萊温泉で［illegible］釜山の砂金鑛業株式會社の砂金採取船進航式に參列し廿三日午後一時三十五分、城の崎である、［illegible］七浦鄕の一、大炊御門侯爵家に出て五攝家の一、一條家を襲ぐ竹の園生にもゆかり深き名家、長船の貴族院議員、［illegible］を上げた上に大使館附武官、陸軍少將で練り上げた氣さくな態度

『僕は議會でチンドン報國』
雲上人ながら佛國仕込みの氣さくな態度

僕は酒のみちやありませんが、斯うした話から朝鮮の金その他に就て聞く

僕は佛國大使館附武官の大佐を最後に［illegible］を頂いて［illegible］議員として現在に至る、朝鮮は前身は職業軍人ですが［illegible］兼務兵役を終へた［illegible］の人

水野大將と同期でね、伊合前の龍騰營師に沿岸限なく千代田が乘り廻したから古い知合だった［illegible］近の朝鮮は數年前の［illegible］迄の通りしたばかりです、今回は友人門脇北介君の論山砂金鑛業の砂金採取船進航式に參列した序に京城まで足を延ばして南さんにも敬意を表します、南さんとは一緒に勤めたことはないが、不思議にウマが合ふんです…もつとね…

こゝで門脇北介氏が『大將當時代の顯著たる國際通がやつて…』にちらつきますね…

朝鮮の產金は［illegible］村議會議員としての［illegible］ね、儲かればこの上なしだが、損した時で努力を高く買つたさうでウンと［illegible］けの話、國は儲けるんですか、ね…門脇君などは［illegible］若達は文章報國、僕等は議員としてチンドン報國だ、それも思ふ言はず、僕のみを勸めるチンドン報國でありたいと思ってゐますよ…

◇

【大田】貴族院議員一條實孝公、［illegible］廿二日［illegible］

旭光浴びて一、二、三
ラヂオ體操の會始まる

【大田】府民の體位向上を目指す朝のラヂオ體操會は廿一日午前五時半から本町小學校で開會されたが、先づ會長の挨拶があつてラヂオに合せ三千の府民、官吏が旭光をあびて一、二、三と威勢のよいところを見せた、なほ本町小學校を第一會場に榮町校が第二會場、旭町校を第三會場に八月まで毎朝五時半から行はれる、府民は奮つて參加されたいものである【寫眞＝ラヂオ體操】

三十六人生埋め
井戸浚ひ奇禍

【大邱】廿一日午前五時頃府內東雲町三六〇李萬寶(五〇)方で舉家のため乾あがった井戸浚ひのため附近の同三九八［illegible］と同李萬寶が協力して作業中、突然土砂崩壞し主人の李氏と陳氏その下敷となったので急報に［illegible］消防組が出動、約一時間に亘り［illegible］救助作業を行ひ死體となった李［illegible］を引揚げたが、陳氏は幸にも［illegible］生命に別條なく助かつた

〝英禍を葬れ〟
街の提灯さへご覽の通り
大邱の排英熱昂る

【大邱】日英會談を控へて『英國を膺懲せよ』『英禍を葬れ』の聲は日一日と［illegible］叫ばれてゐるが、排英大會日における大邱府では府民が［illegible］提灯の意を表し、［illegible］のやうな提灯さへ各町に吊るされて一層の［illegible］英國撲滅の聲を［illegible］せてゐる【寫眞＝元町通の排英提灯】

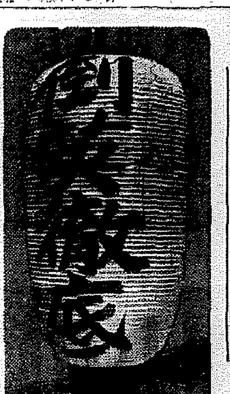

排英同志會
釜山にも結成

【釜山】聖戰を阻む英國の［illegible］を膺懲せよ！の大旆をかゝげて聖戰下の全日本に澎湃たる排英氣勢が擡頭をさざに我が釜山府は內地に劣けず［illegible］排英大會を開き各地［illegible］して［illegible］

お葬式も簡易化
最高百圓・最低廿五圓
釜山の葬儀屋さん申合す

【釜山】葬儀組合では時局に鑑み葬儀の儀式簡素化を實は以前に簡易化を協議中であったが、府當局の［illegible］、葬儀組合が各申し合せをなした

一、從來最高四百五十圓から最低三十圓までの葬儀費を今後最高を百圓程度とし、最低は二十五圓に協定

一、火葬場規定に依り午後六時までに制限されてゐるが、內地方面からの參列者のため事情により特別時間延長の件（目下交涉中）

一、靈柩並華の花輪等は成るべく小額とし、造花が利用するやう勸奬すること

一、會葬謝禮として會葬者へ贈るハガキ其他を廢止する事

一、各種葬儀用附屬品の最低價格と品質協定

鮪の密漁

【釜山】大分縣北海部郡［illegible］町平川作吉所有金剛丸（六噸）は當局の許可なく［illegible］

親子三人火傷
大邱の火事

【大邱】廿一日午前二時十分ごろ府內南山町八四セルロイド玩具行商［illegible］方から出火、見る間に朝鮮草葺一戶一棟を全燒し［illegible］ほか二名は［illegible］逃げたが、親子三人［illegible］重輕傷を負ひ目下［illegible］東山町［illegible］親子三人の［illegible］たこと［illegible］である、原因は金氏がローソクに點火して南京虫退治を［illegible］る中、過って近所に置いてあったセルロイドの玩具に引火したもので、損害は約五百圓の見込み

漢拏山の観
音寺炎上

【濟州】廿日夜濟州島漢拏山觀音寺より出火し燃盛し［illegible］大建築約二棟を瞬く間に［illegible］し正午頃漸く鎮火した、損害は調査中であるが、莫大なものと推測される

中幹部もズラリ
すでに缺勤三十名
釜山府廳に赤痢恐慌時代

【釜山】釜山における赤痢は續々猖獗を極め二十一日現在府立病院の隔離病舍患者は八十四名に上り殿はアスファルトの反射する暑さやら［illegible］の外［illegible］もであったが、［illegible］中赤痢患者は八十四名に上り府廳でも［illegible］たくこれ位とばかり十用入りの名が赤痢と認定入院したのをはじめ、廿一日には［illegible］等が［illegible］の如く廿日［illegible］を示したが、また［illegible］するなど、廳內は大恐慌を來たしてゐるが、更に欠勤者は［illegible］とって廿一日から［illegible］けてゐる

三十六度四
國境も新記錄

【新義州】梅雨の晴間は［illegible］梅雨のため晴れてゐたが十九日頃より［illegible］りに氣溫が上り、二十一日午後一時遂に本年の記錄を破り、午後四時には三十六度三分、午後五時には三十六度四分といふ珍らしい記錄であった、熱し水が不足である際に［illegible］作物にはこの照込みは［illegible］と申述べ［illegible］

米價抑制効あり
騰勢軟化の兆
釜山の集荷氣構へ各地に先鞭

【釜山】米價抑制の見地から當局では去る十五日以來小賣白米の最高價格を決定し、更に道內精米業者の一致協議によって［illegible］を示すに至った［illegible］

智異山で映畫會

【晉州】［illegible］智異山で［illegible］

夏休に汗の勤勞
大邱に先生部隊結成

【大邱】大邱聯合國防婦人會［illegible］來る八月二日午前六時大邱神社の境內で［illegible］することになった、精勤に女先生達にモンペ服に身を固め雄々しく男先生と肩を並べる意氣を見せてゐる

三十二度三
釜山の酷暑

【釜山】本月中旬［illegible］

小林中將
木浦を視察

【木浦】鎭海要港部司令官小林海軍中將は副官若林少佐を隨同して二十五日午前十時木浦驛着列車で來木、驛前町立病院等を視察の上二泊、廿六日午前十一時發列車で［illegible］へ向ふ

アドバルーン

◇…改正［illegible］警察署の石川署長と三島［illegible］片岡興氏が［illegible］あの會合で一緒になったと聞ひたまい…

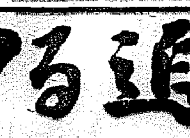

◇…會衆の誰彼が『署長さん』と呼ぶと…御兩人ははじめの中は一緒に『ハイ』と應へてゐたが…どうも話がこんがらがっていけない

◇…そこで石川署長の曰く『話は混乱しはっきりしときませう…片岡さんは離職の方の署長、わしは山の方の署長とネ』に一同『山の方の署長さん』『鄕鐵の方の署長さん』…どうもこれでは尚ほさらこんがらがりさうだ【寫眞＝石川氏（右）と片岡氏】【釜山】

銃後の夏場風物詩
(C)
時代の寵兒冷凍魚

仁川府花町一番地…などと言ったら嘗しくいはずに、あつさり月尾島の突端と申しませう、その突端のとつきにある『某の冷凍工場』の中は、何時も血も凍る零下二十度乃至三十度、外界の暑さを尻目に白手をかちかませ、白い息を吐いて、寵み姿で働いてゐます

『皆さんお暑う』などは寢言にも言へない時節ではあるが、今夜度のこの暑さでは暑いことに間違ひはなく御勉なさい、つひうつかりと『お暑い』といふ挨拶がまた口から出てしまひました、しかし暑さを口にすることはやはり戰地の兵隊さんに對して申譯ないことですから、これが口封じの爲めにと一寸訪ねて見ただけでもスーウと汗が引いてヒンヤリとする、この夢の世の國際世界へと紙上案內致しませう【寫眞＝冷凍工場の天井から下つたツララ(上)とカチ／＼に凍つた魚】

冷凍魚は、豐漁で賣り切れなくなった澤山の魚を、ほつておけば無駄に腐ってしまふし、さうかと言って肥料にするのも惜しいので、そいつを安く仕入れて永く保存しようとしたのが元々の目的だつたのですが、鮮度と新鮮と衞生の三拍子が漸次食料界にその價値を認められて歐米諸國にもどし／＼輸出されるやうになり、この時局下に重給としても重要なものとなって、今では料理食料の隊として、すっかり時代の寵兒となつてしまひました

この項
二川支局

背の汗も忽ち凍る……
綿入れて慄へる零下三十度

千年後の人間が!!

天井と隅に、數本となく通されたアンモニア冷凍パイプで、何時も攝氏零下二十五度から三十度といふ南極地の冬のやうに嚴寒の室中で、鯛などなら十時間位で惚からカチ／＼に凍って、所謂『冷凍魚』となり、零下十五度以下の冷藏室で貯藏されるのですがこの中にある間は、十年でも、い や百年でも…もつと／＼永久に今のまゝの新鮮さであるわけです『これは今から千年前の人類が、海中から腦へた鯛といふ魚なんだよ』などと若古學者の說明を聞きながら、千年後の人間どもが、この冷凍魚に食慾をそゝられてゐるとしたら、まアなんと素晴らしいことではありませんか

體全體を包む冷氣

燃えるやうな暑氣を體中に感ずる或る日の午後二時、冷凍工場を見學しました

コンクリート建の工場内に一足踏み入れたトタン、ブーンと何ともいへぬ異樣な臭みと一緒に冷氣が體を包んでしまひました『汗をよく拭いて入つて下さいよ、凍ってしまひますからね…』なんておどかされてゐた僕は、敵なこの御注意にドキンと強く胸をうたって、これだけでさへ何かしら無氣味な寒氣を覺えましたひんやりする中を、重く重たい扉を開けてくゞり抜けて奧へ奧へと進んで行く

天井にはツララが

運んで行くにつれてありつたけの體溫がぐん／＼吸ひ取られてゆくのがはつきりと判つていやに心細く背中の汗はもう凍るのでした

棒ツ切れの樣な魚

だといふのに、此處に働く科學の不妖しさです、とにかく見學す大腰の世界です

ずウッと固まった一點へ重い扉を開けて入ると、十數名の男女が、すっかり凍りついてまるで樹のやうにピーンと突ツ張つてゐる大きなサラを、せつせと籠に詰込んでは部屋中一杯に高々と積上げてゆきます

此處で働いてゐる人達はみんな綿入に手袋がはめた冬仕度で、耳も鼻も赤く、白い息を吐いてゐる、時々持つた魚を落しますが落ちた魚はまるで硬い棒ッきれのやうに澄んだ音をたてます

十五分位は見てゐたらうが、耳が冷くなり、足の先が痛くなって、血さへもが凍ばれてゆくやうな氣味惡い寒さに、たうとう我慢が出來なくなって急いで外へ飛び出してしまひましたが、あツ暖の簡は熱風の中に溶けてしまったのではないか…といふ不安なショックを「ギクリ」と受けました、それで僕はこほ／＼とツツと耳をつまんで見るのでした

出征兵士を送る歌
募集

〆切迫る!

七月三十一日限
陸軍大臣賞（日本刀一振）
賞金壹千五百圓

募集要項は七月七日附全國有力新聞、並に八月號雜誌キング、富士、講談俱樂部、婦人俱樂部、現代、雄辯、少年俱樂部、少女俱樂部、幼年俱樂部を御參照下さい

【特に御注意】この歌は今次事變に限らず何時でも出征兵士を送る時歌ふに適するものを希望致します。

陸軍省後援・大日本雄辯會講談社

母乳がなくとも牛乳とロロンで

最も進んだ牛乳添加料

育兒糖ロロン

★母乳代用に一番よいのは牛乳ですが牛乳だけで乳兒を育てますと、發育がおくれ、からだも弱くなります。

★それは、牛乳には發育に大切な榮養分が足りない爲です。それ故、牛乳にはぜひ添加料を加へねばなりません。

★育兒糖ロロンは、二種の含水炭素に、ビタミンB、アミノ酸、燐酸カルシウム等を配した今迄にない理想的の牛乳添加料です

★牛乳にロロンを加へますと、不足榮養分を補ひ、また牛乳の消化をもよくしますから、まるまると丈夫に發育します。

一圓五〇　二圓七〇　有名藥店にあり

發賣元　東京　株式 武田長兵衞商店　大阪市東區道修町
製造元　大阪　武田榮養化學株式會社

赤ちゃんの標準體重

1ケ月	男 一貫〇六四匁	女 一貫〇〇一匁
2ケ月	男 一貫三八六匁	女 一貫三〇九匁
3ケ月	男 一貫五八八匁	女 一貫四九二匁
4ケ月	男 一貫七七二匁	女 一貫六三六匁
5ケ月	男 一貫九三四匁	女 一貫七八二匁
6ケ月	男 二貫〇四〇匁	女 一貫八七三匁
7ケ月	男 二貫一二二匁	女 一貫九五五匁
8ケ月	男 二貫一八七匁	女 二貫〇四六匁
9ケ月	男 二貫二四五匁	女 二貫一二〇匁
10ケ月	男 二貫三一四匁	女 二貫一八四匁
11ケ月	男 二貫三七三匁	女 二貫二五三匁
12ケ月	男 二貫四三九匁	女 二貫三一二匁

冊子「育兒の知識」無代進呈

武田藥品

80(1)483

趣味と學藝

開日隨嗣氏筆

欺かざるの記【4】
—獨歩の書題に借りて—
金素雲

私の未熟な譯詩が多くの人々に迷惑をかけた。二里三里の道を自轉車でかけながら一文にもならぬことで汗を流してくれた普通學校の教職員達—その人たちの熱い協力にも遂に酬いられなかつた。なほ、總督の名を許していたゞき五年間數々の面倒を忍んで下さつた　藤田治策閣下、不惑の齡まで私が立往生してゐるとき温情を致つて下さつた藏野滿士氏、このお二方には生涯償ひきれぬ御恩を受けてゐる。なまなかに文字の上でいふべき言葉ではないが、私の今後の仕事がさうした感謝の萬分の一に酬いられるものならばと念じてゐる。總督府視學官の御田勇夫學、城大の高木市之助先生、學務局の大野謙一氏、朝鮮教育會の朝野太郎主事等多くの方々は遠られたがこの方々にも重々ならぬ御世話になつた。生き辛い世にゐてさうした温情の一つ〳〵が如何に大きな勵みとなり力となるかは體驗に徹いた者だけの知る信賴さである。

最後に 私は他にも一切默したまゝ宗教教育會を辭して二年間を過した。その二年の休息で私にもどうやら新たな目標が掴つたやうである。三度目の正直といふが、この『第三の約束』こそは假嚴自戒、もつとも身のある仕事として私の我慾を消したい。

時局や時代のことは私には不得手である。私に解るのは、今日半島人が未曾有の大きな轉換期を迎へたといふことだけ—つきつめていへば、一度死んで生れ變るのである。なまじつかな感傷や要領では金輪際通り拔けられない。內鮮融和などといふ言葉をその齒の浮くやうな追從性のために今日まで私は忌み憎んで來たが、朝鮮が荷ふ時代の運命に對しては一瞬たりとも無關心であつたことはない。七面倒な理窟はさしおいても、はや生やさしい決意やスローガンでは間に合はなくなつてゐる。山田酒三郎氏の『朝鮮』といふ一文を朝新聞で讀んだが、和信をはじめ鍾路通のビルヂングに『內鮮一體』の標識が到るところ下つてゐるのを見て如何に今日の朝鮮が轉換期に先立ちて時代の上に立つてゐるかを知つたといふことである。果してさうだとあれば、こんな嬉しい話はないが『內鮮一體』がビルヂングの標識から來るものと思つては大違ひである。一度死んで生れ變る—この沈痛な體驗なしに時代が向ふから迎へ寄るを容易してくれると思ふのは山田氏位のものだ。半島人にとつては曾て如何なる歷史にもなかつた これは大きな『試煉』である。幾多文化の面の中で『國語』の問題ほど差迫つた切實な問題はない。少くともこの一事に關しては、私自身細心の注意と觀察をなしたつもりである。一つの言葉から次の言葉へ—、半島人は今大きな身悶えの中にゐる。言葉には歷史の魂がこもつてゐる。千年や百年で出來たものではない。その言葉—傳統の油で練り上げられた長い間の習慣を今脫ぎ更へようとしてゐる。蛇が皮を脫ぐほどそれは手輕く出來ることではない。國語は既に普及されたといふが、日常の用を辨ずるのが言葉の使命や目的ではない。精神がおかに表現された言葉、習慣で言へる言葉が眞の『言葉』である。

半島人が生理の中にこの言葉を完全に消化し切るのはいつのことか、果していつまでかゝればこの愼重なヂレンマから脫却出來るものか、時の問題と氣概にいつてしまへばそれまでゞあるが、國語のやうに利に利が積んで… 『時』も賴みにはならない

新映畫の紹介
問題の大作映畫　マルコポーロの冒險
若草、明治同時封切

四月以來東寶劇と朝鮮內外配給組合との間に紛爭の種を蒔いてゐたゲリイ・クーパー久々のユナイテツド・アーチスツ社映畫『マルコポーロの冒險』はフアンの熱望をよそにあたら大作も御藏入りとなり、朝鮮に於ける上映は危ぶまれてゐたが、業者間の協定がこのほど成立したから近くお目見得する筈である、それも京城の二大映畫館若草と明治座で一齊に同時上映されるといふからどこまでも問題の作である

是は第十三世紀の初めて西歐より東洋諸國への交通路を拓いた大旅行家、大冒險家であり外交內治、征戰に往くとして可ならざるなき才腕を發揮したと傳へられる風雲兒マルコ・ポーロを全く興味本位に映畫化したもので、史實には不忠實らしいが、一大スペクタクルではあるゲリー・クーパーをパラマウントから引拔いたサミユエル・ゴールドウインがその第一回主演映畫として『マルコ・ポーロ』を選んだ譯はこの映畫の原作者N・A・ポクスン大尉が主人公を探してゐる矢先きクーパーに一も二もなく惚れ込んだのである

監督のアーチ・メーヨは一九二六年フイーチユア作品で認められるまでは、クリステイ喜劇のギヤグ・マンをして働いてゐたものだ。彼の代表作品は『化石の森』であるが未輸入のユナイト作品『ゴールドウイン・フオーリーズ』なども彼の面目を窺ふにふさわしい作品であるらしい

脚色のロバート・Ｅ・シヤーウツドは『幽靈西へ行く』などで、聞こえたシナリオライターであるが監督メーヨとは『化石の森』以來のコンビである

クーパーの助演者シグリツド・ギユリーは諾威國立劇場出身の新星でシヤルル・ボワイエ主演映畫『アルジエリア』にも出演してゐるが その偏麗なることと演技力はガルボ第二世の評判が高い【寫眞】クーパーのマルコ・ポーロ

松竹樂劇舞踊團と"笑ひの王國"
來演迫り前賣開始

京城公演來る八月二日から四日間京城府民館で公演する松竹樂劇團と『笑ひの王國』一座はその前日たる八月二日田谷力三を盟主とする快演樂舞踊團の一行と共に大邱へ百五十餘名の大陣容で乘込むことになつたが、何しろ日本に於ける二大新樂劇團の中でも歷史が最も古く、古川緑波・徳川夢聲・渡邊篤・大辻司郎・小杉勇・三益愛子・竹久千惠子・堀眞佐子等も皆この『笑ひの王國』から出てゐるといふだけあつて、その東京に於ける人氣は物凄く七年間淺草の常盤座に據を擧るたまゝ一度も地方へ出演したことがないといふ無類振である

祭るに朝鮮に於ける警察官生活四十年、日韓合併などにも多大の功績を殘した故渡邊觀次郎翁の七年忌に際し、翁の遺子である渡邊光子、同正文の兩名がタイヘイレコードの人氣歌手である關係から、これに第一高女の大塚勇之助氏夫人等も加はり亡父の七年忌を音樂で慰めようといふところから今度の話が持上つたものであるだけに京城人にとつては感激の深い公演である

入場料は特等四圓、一等二圓五十錢、二等一圓五十錢、三等八十錢で各等共指定席になつてゐるが、每日午後六時までは三越一階の賣場、それ以後は本町一丁目の日本樂器店で明治の前賣を扱ふことになつた

次週番組

京龍館　（二十六日—三十日まで）▲新興映畫、木藤今朝吉 大谷日出夫、歌川絹枝主演『一疾風自轉』▲松竹映畫、高杉早苗、上原謙、田中絹代、佐分利信主演『愛染かつら』大詰

今晩のラヂオ

六時唱歌とピアノ（放）▲六時廿五分講演（東）本松道雄▲七時三十分國民歌謠（東）〃防空青年の歌〃永田絃次郎▲七時四十分童謠組曲〃（東）〃子供の夏〃山田榮一▲七時五十五分ラヂオ風景（東）〃老漁夫と子供たち〃▲九時十五分 長唄（東）〃鶴龜〃

不連續線
海水浴

もう僕は海水浴には行かない。どうせ僕等の海水浴だ。時間と金とがあつて、海岸に逗留する譯には行かない。そこで、精々で日歸りの海水浴といふことになる。わづか一日の海水浴だから、大いに效果をあげなければならない。朝から、砂濱に寢ころんで、今度は海水を浴びて、また砂濱に寢ると、いふやうに、陽に燒けることにつとめた結果は、夕方歸る頃になると、顏や腕のあたりが眞ツ赤になつて、顏のヒリ〳〵するところから察へて、やはり顏も相當な色になつてゐるだらうと、意氣揚々と家に歸つて、翌日は得意になつて出勤したのだが、課長は僕の顏を見るなり『おい。朝ツぱらから酒を飲むのはよせ。不謹愼ぢやないか』といふ。『違ひます。きのふ海水浴へ行つたんですよ』と辯解したが『そんなことは知らないよ。第一、朝からそんな顏で出勤されては困るから、醒めるまで宿直室で寢てゐたまへ』といつて聞かないのだ。なる程、僕は酒が好きだ。さうかといつて、海水浴に行つて陽に燒けたのまで、酒を飲んだのと間違へられるのは、不徳の致すところにしても、ちとひど過ぎる。だから、海水浴はやめる。

東京にて
永田春水

『朝鮮三題』の御紙たしかに入手拜見に及びました。妻曰く『そんなに嫉生ていゝの。日本の奧さんと違ふの』といふ。男の子は『もう少しさうな話題が外にありさうなもんだね。だが父はお父さんとしては中々氣がきいてるね』『さうだよ、これでもお父さん學校時代は作文が得意だつたんだからね』と少し鼻の先きをひく〳〵させて見せると『あれだ、だからあんまり褒められないよ』

桔梗根の化學【下】
辻本孫三郎（鹿兒島高等農林學校教授）

【桔梗の有效成分】桔梗が薬用として效あるは、其中に含まれるサポニンと稱する物質に因るのであります。サポニンにも色々の種類がありますが、一般に次の様な性質を示す。

（イ）其水溶液は石鹼水の様に泡立つ。

（ロ）粉が鼻から入いると激しく『クサメ』を起す。

（ハ）動物の血液を溶かす性質があります。溶血作用は此性質による。

（ニ）魚類に對し激しく毒作用を呈す。人類でも多く服めば中毒する。

サポニンを含む植物は桔梗のみでなく、ヂキタリスの根や葉にある強心劑として有名なヂギタミン、朝鮮人蔘中に含まるゝ強壯劑パナキセン、落葉の中に含まるゝ成分等皆これサポニンの一種であります。

【桔梗の材料と有效成分との關係】桔梗根中には樣々あります。即ち品種の相異（紫花と白花）生育地の相異（野生と栽培）年齡の相異（一年生、二年生、三年生）調製法の相異（剝皮と不剝皮）の如し之等栽培の相異と有效成分含量との間に如何なる關係があるか、古より世人の說はあれども、其實驗的證明はなかつたが、余は京城鮮京藥業用植物研究所長戶次利朗氏の援助により、之に關する種類異なる材料を得て試驗し次の結果を得ました。

（1）野生のものは栽培のものより有效成分に富む。

（2）不剝皮のものは剝皮のものより有效成分に富む。

（3）紫花種の方白花種より稍有效成分に富む。

（4）年齡の相異は二年生最も富み、次に一年生、三年生最も劣る。然れども收量は三年生著しく增大するが故に、栽培者としては三年目に收穫するを有利とす。

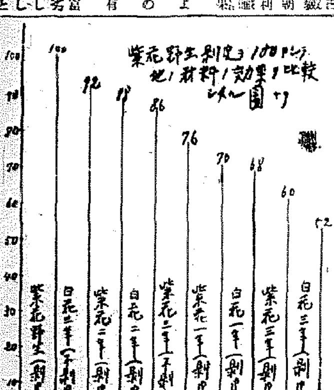

【桔梗サポニンの化學的研究】桔梗サポニンが上記の如き藥效あるにも拘らず、その化學的研究は比較的稀であつて、未だこれを純粹に取り出した學者もなかつた位であります、その本體が不明であつても、効果さへ顯著であれば良いではないかといふ考へ方は、化學者として滿足の出來ぬ事であります。我々は數年前より朝鮮產桔梗根の化學的研究を續けてをりますが、遂に一種の純サポニンを分離し、桔梗サポニンの化學に一大光明を得たのであります。而してこの新サポニンを桔梗の學名に因んでプラチコヂンPlatycodinと名付けました。このものは$C_{32}H_{28}O_{17}$なる組成を有し、二三〇—二三二度にて溶融し溶血作用、魚毒作用、發泡性、クサメ發起等サポニンの特殊性を具備してゐます。このものを鹽酸又は硫酸と共に熱すると、葡萄糖とサポゲニンに分解します。ここに得たるサポゲニンも亦一新化合物でありますから、余はこれをプラチコヂゲニンPlatycodigeninと名付けました。このものは[illegible]なる組成を有し二四一—二四二度で溶融する美麗な無色針狀の結晶であります。而してこの者は最早や溶血作用、魚毒作用及びクサメ發起作用はありません。このものゝ化學構造を決定せんとするのが余の最大の目的でありまして、略完成しましたが、それにあまり專門に入りますから省略します。

これを要するに、從來外國から醫藥用に輸入してをつた薬、藥劑等の原料が最近輸入途絕に瀕ひ、これの代用藥として重要なる桔梗根が朝鮮に於て年産額數百萬斤にも達し、殆ど無盡藏であることは時局柄誠にご同慶とであります

健康生活の必需品

クラブ化粧品は健康增進・體位向上を使命とし、健康生活に一日も缺かされぬ國民保健衛生上の必需品であります。即ちクラブ齒磨、石鹼、クリーム、乳液其他各種のクラブ化粧品は口腔及び身體の清淨、皮膚の榮養及び保護、皮膚機能の增進強化・諸疾病の豫防等他の追從を許さぬ高度の藥用効果を發揮すると共に、絕えず最新の研究・發明を應用し彌が上にも品質の優秀と衛生的効果の完璧を期しております。しかも率先經營の合理化と生產能率の增進により常に容量の增加を圖り優良品を出來得る限りの廉價にて提供致しておりますが、將來もこの方針のもとにあく迄も國民衛生必需品としての實質的奉仕に專念し愈々良品廉價の實を擧ぐると共に進んで輸出振興に寄與し產業報國のために邁進せんとするものであります。

齒磨　全身の健康に重大な關係をもつ齒のために、藥用クラブ齒磨は八大專賣特許による强度の清淨・藥効力をもつてゐます。即ち強力殺菌劑クロールカルヴアクロール及びヨードチモールと更に最新殺菌劑ヘキシールレゾルチンの配合によつて口中を完全に淨化すると共に齒や齒齦を藥効的に强化し、ムシ齒、齒槽膿漏を的確に防止します。

石鹼　衛生の根本は身體の清淨に始まります。桑の抽出成分を配合した薬用クラブ特選型石鹼（一個十セン）を始め世界的に優秀を誇るカテイ石鹼・クラブ石鹼等いづれも强力な清潔作用によつて皮膚の脂垢、汚れ、細菌を完全に除去し、皮膚疾患を防止すると共に皮膚の機能をたかめます。又手指の簡易な消毒法にもなります。

クリーム　クラブ美身クリームは特殊殺菌劑の配合によつて皮膚を淨化し各種の皮膚疾患を防止すると共に、過度の日ヤケ・雪ヤケ等の炎症を豫防し、更に皮膚浸透性强きホルモン、ヴイタミン（五大專賣特許）によつて皮膚に榮養を與へ、肌アレ、小じわを解消し健康美を積極的に增進します。

乳液　クラブ乳液は優れた清淨・藥効性をもつと共に皮膚浸透性强きホルモン、ヴイタミン（五大專賣特許）によつて皮膚を美しく强壯にします。特にアセモ、タヽレ、ひげそり後の手當、手の簡易な消毒等に家庭衛生常備液としての强い藥効力があります。

ヨウモトニック

若禿 フケ 抜毛 止

汗と汚れの不快なる頭臭はサツパリと一掃され……
獨特の爽やかな薫香は、心身に一段の緊張味を與へずには措きません。

—新發賣・姉妹品—
よく落ちて、毛を養ふ
ヨウモト洗髮液
どんな油でも落ち、海水硬水温泉湯にもよく、毛を傷めず、フケを去り毛を養ふ新發見のオイルシヤムプー料です。（女子四回分・男子十回分）六〇錢

三共 Sankyo

商標 登錄

フケかゆみに　列しい痒みで、痒くて耐らぬ方は大抵過度の洗髮に陷入り益々其病勢を悪化させて了ひます ヨウモトニックは弛緩性脂漏を侵はず其病根を斷へ痒味を止め頭皮頭髮を清潔にして過度の洗髮に陷るのを防ぎます。

病的拔け毛に　慘憺なる病的脫毛には凡てその初期に於て ヨウモトニック獨特の醫藥的性能が偉大にその異狀の根源を正して之を喰止めます。産、病後のウス毛假性、禿髮の出來ぬ豫防、病臥中の御使用には專門醫の特に推奨する處であります。

若禿の好轉に　老人の脫毛と諦め、若ハゲの場合には毛根を失つて居らぬ故、豫防も治療も可能です。ヨウモトニックの強力な榮養素は弱められた毛根からドシ〳〵吸收されて毛根に於ける發毛力を顯著に促進せしめます。

定價 小瓶 ¥1.45 大型 ¥2.45 徳用 ¥6.30 外に、デパート型あり

東京・室町 三共ビル

總販賣元（三共直系）泰昌製藥株式會社

明治座（松竹キネマ）

七月二十三日 日曜日 上映時間表

番組			
榮ニユ縮巻			10,30
ニユース	7,00	3,27	11,52
黃金の夢	7,23	3,50	12,15
ニユース	8,40	5,05	1,40
榮華縮巻	9,03	5,28	2,03

別週時間迄早朝割引

若草（東寶映畫劇場）

七月二十一日より上映時間表（冷房完備）

番組			
エノケンの法界坊	6,00	1,40	9,30
ニユース	7,15	2,55	10,45
ロッパの大久保彦左衞門	7,25	3,05	10,55
ニユース 歌え上るバルカン（描寫）	8,45	4,25	12,15
新婚お化屋敷	8,55	4,35	12,25

京城初割引（三十錢均一）但シ朝映時間マデ

黃金座

十九日より二十九日まで

番組			
霧の天國	6,10	2,00	10,00
紅蘭（べにらん）	7,25	3,05	11,05
ニユース	8,30	4,15	12,15
清水港	8,40	4,25	12,25

午前中入場者三十錢均一

京龍館

二十二日—二十五日 四日間

番組			
ニユース	7,00	3,20	12,00
敵國降伏	7,20	3,40	12,20
強者の戀	8,50	5,10	1,50

（2）松竹映畫—林長二郎外オールスター
（3）新興映畫—河津清三郎・毛利峰子

喜樂館（日活）

七月廿一日—廿五日 五日間 大人卅錢學生廿錢均一

番組					
觀覽・新日・パテーニユース	8,55	6,40	2,45	11,30	11,00
剛勇三銃士		6,50	3,05	11,35	
花嫁拜領		7,50	4,05	12,35	
豪快一代男	9,15	5,10	1,40	10,30	

○每日午前十一時から日曜・祭日は午前十時三十分から連續 ○入替なし○半額サービスは—午後八時三十分から

中央館

二十日より廿三日まで四日間 階下部十錢均一

大每ニユース
疾風の虎ツ平　市川譽三郎・月形龍之介主演
米 スマコツト映畫超特作 武俠一代　ビノタ・マーグラクレン主演
青春有の秘密　門部九州男・松風千枝子主演

夜間三回興行　第一回 一、〇〇　第二回 三、〇〇　第三回 七、〇〇

朝日座

七月二十三日より（四日間）
吉本興業納涼興行
爆笑漫歳大會
千代廼家 お蝶 蝶九
大阪格將等の外
三十錢開放

浪花館（東寶映畫）

七月二十日より上映
各社ニユース
ユニヴアサル特作 冒險とスリル映畫 キヤメラの昂奮
RKO社超特作 愛の彈丸 バーバラ・スタンウイツク。プレストン・フオスター主演
東寶映畫超特作 上海陸戰隊 大日方傳 原節子主演
大衆席三十錢
開演時間迄の入場者は十錢の割引致します。

阿波共同汽船 出帆

東海岸、芝罘、大連線 日高丸（旅客便船）七月廿四日 午後入港 七月廿六日 午前出帆
大連、天津線 蓬萊丸（旅客便船）七月十九日 午後入港 七月廿三日 午前出帆
長山丸 七月廿三日 午後入港 七月廿七日 午前出帆
第三福丸 七月廿七日 午後入港 七月卅一日 午前出港
○朝鮮鐵道局主要驛ニテ乘客並ニ船車連絡運賃取扱仕候 貨物取扱ハ船切符發賣所京城三越支店ジヤパンツーリストビユーロー案內所
仁川府海岸町 代理店 野口商會 電話二四・一七三番

北日本汽船 北鮮出帆

敦賀行 第一氣比丸 はるびん丸（月六回）羅津發 一、六の日午後四時 淸津發 二、七の日午後四時 敦賀着 四、九の日午前七時
新潟行 滿洲丸 月山丸 さいびりや丸（月十回）羅津發 六、九、十二、十五、十八、廿一、廿四、廿七、三〇、二日の午後三時 淸津發 七、十、十三、十六、十九、廿二、廿五、廿八、一、四日の午後四時 新潟着 九、十二、十五、十八、廿一、廿四、廿七、三〇、三、六日の午前七時
切符發賣所 雄基、羅津、淸津 國際運輸各支店 ○船車連絡切符は鮮滿各主要驛各地ビユーロー案內所で發賣す（案內書ハ國際へ御申込ニナレバ無料贈呈致シマス）
淸津府北星町 北日本汽船會社在勤員

堀部安兵衛 【12】

一龍齋貞山（演） 矢島健三（講）

開運（二）

安左「……、……を取つてこの……を使つて、月代を剃つてやれ。女中、……廊下の……へ參つてこれへ……衣類、……それから刀箱へ行つて大小の支度をするやう、早くしろ」

早速衣類大小も調ふ、身柄を清め、月代を剃り、衣裳を着けると流石親子、爭へないもの、安太郎と瓜二つ。

安「親父さま其方らしくなりましたか」

安左「ウム、父安太郎を見る如き心地だ」

安「阿父様が拙者武士の子でありながら、……の習ひもしてやる事が出來んといつて……んでおゐでございました。この姿を一目見せたら定めしお喜びでございませう」

安左「イヤ、もう親父の事に……ふな。その……で……に……ひ……いたして……せ。そこで、安之助、……に……一人の伯父がある。……なき

まず熱心に仕込んで、十八歳にして……や……を……程の腕前になる。ソこで……をいたさせて安之助といふ名前で……であるから安兵衛と名乗り……。……も……み、二十一歳の……に……になり、三番……には必ず伯父様を一本打込む位、祖父安左衛門の喜びはこの上ない。さて中山の家名を相續させる事になり安左衛門、隠居いたし、安兵衛は一層……を……し、……の御……えめでたく、家中一統の評判も好く、何不足なく御奉公いたす中に、安兵衛が廿五歳の節、隠居安左衛門は……る如くに……に上つた。……平といふ……でもあつたが、……今日はモウ安兵衛が相續をしてゐるので何の差支へもない、伯父と共に本當に……をして……る中に……る事あれば……ける事あり、新……田の……が……のために家政を……すやうな事になつた。これ……にも往々ある事先づ……と稱するもの、その

後にこの伯父を親とも師とも賴んで立身出世の道を敎はらなければならぬ、早速その伯父を呼び寄せるから面會をするやうに」

と委細を手紙に認め、すぐに菅野六左衛門方へ申遣はしましたから六左衛門取るものも取敢ず參りました。

安左『安之助、これがその伯父様であるぞ、……をいたせ、これから文武の兩道とも伯父様の御仕込みを願ひなして、天晴武士になつて異れ」

安「……は伯父様、初めまして御目通りいたします、何卒宜しく御願ひ申します」

と……か、菅野……の様子を見ると、……眼光人を射るが如く、……も……にして……き相好、

六「これは……な相續人を得られましたな、老人斎ちは三百安いとやら、兎に角叔父上私にお任せ下さい。充分に仕込みませう」

と、それから菅野家へ引取られて文武兩道の修業に及ぶ。固より修業にかけては不……の可……さうのといふ念はない、ミシ／＼仕込む。ところが安之助がまた不思議によく覺える、一……へた事は……へ……み、……を待たせて見れば、これ……充分……の見込みがある、六左衛門……益々末頼母しく心得、ます

原因を……ぬれば、大……の御……のためで、その例は擧げて數へがたい位である、この……を見るに見兼ねましたから、菅野六左衛門、御意見書を差上げたところ、固より女色に溺れてゐらつしやる……、……下、なほ押返して差出したるを……あつてまた……下、……せずめげず三度差上げて、いよいよ御不興を被り……五十日……付けられ、その期日中は……して居たが……が免れると六左衛門、安兵衛を招いて……を……し、「どうも三度……を入れてお用ひがなければ身を引くの外はない」と、……を出した、かゝる……を……ふ事……り何の……もなく直に……み、そこで菅野六左衛門は新……田を浪人致しました。

男の子にも女の子にも
「講談社の繪本」

榮養！
健康！
軍國の
御愛用酒
絶對御安心の出來る酒
どんな暑さをも克服する
キンシ獨特の美味涼味を
ぜひ お試しください
大阪市立衛生試驗所試驗濟
キンシ正宗
京都・伏見・造 堀野吟醸

評判の
旨い調味料
体位向上の鍵は
この一匙に！
純結晶調味料
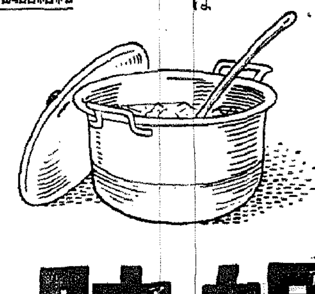
旭味（アサヒアヂ）
日本肥料會社食料品部

數滴の手當で
パーマネントしても
毛切れや抜け毛せず
頭は一日涼しく……
爽快この上なし……
伊豆椿香油（つや出し）
伊豆椿ポマード本舗 大阪彩芳園 T151

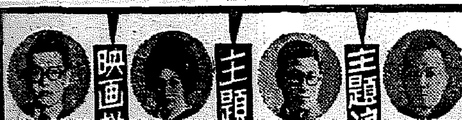
清水港
テイチクレコード
話題の中心
日活夏季超特作映畫〃清水港〃を主題として左記の一流藝術家が浪曲に主題歌に説明に競演!!
主題浪曲 清水港 風來坊政吉（前篇） 鬼火の恋（後篇） 廣澤虎造
主題歌 清水港（浪曲入り） 塩まさる お雪の唄 美ち奴
映畫説明 清水港（全篇） 伍東宏郎

カトウ百毒下し
家庭常備救急藥 カトウコロダイン
皮膚新藥 ハウトハウト液
伊勢四日市市 加藤翠松堂

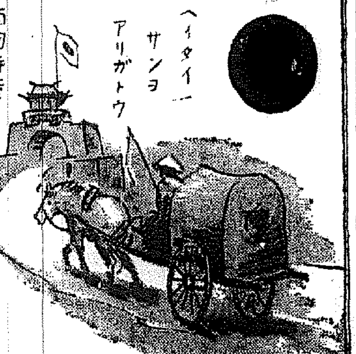
ヘイタイサンヨ
アリガトウ
南国特産
ボンタンアメ
ワタシモ、コンド、オクリマス、
（全國菓子食料品店ニアリ）

白毛染 チューブ入
テート

まぜて
ぬれば……
美麗に
心地良く
染る
全國デパート・薬店にあり
テート

あせも・ただれ・この一…
六〇ハップ

ライオン渦巻
ヒトマキ ヒトバン カヤイラズ
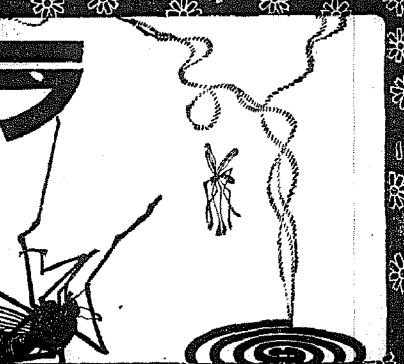
殺虫液ピレキラ本舗
大同除虫菊株式會社

耳鼻咽喉科專門
緑旗醫院
▼櫻井町一ノ一六六▲
（入院設備）
院長醫學士 須江杢二郎

有田別製 治淋剤
急性淋病慢性再發淋病完治
有田別製 驅毒劑
ヨコネ・カンソ 一期二期三期梅毒
良いから効く効くから売れる
有田ドラッグ

酒井婦人病院
京城府本町二丁目入口
電話本局(2)〇〇三八番
院長 七島赤道
自宅(本)三三〇三番

明色美顔水
複合粒子で
ズバ抜けて
美しく附く
水白粉！
時間が經つ程
一層美しさを増す！
粒子に素晴しい新工夫
▲「複合粒子」の白粉は何故特別に美しく附くか？
これまで白粉はキメが細い程良いと言はれたものですが、明色美顔水・明色粉白粉・明色固練白粉はその細いキメに、更に種多の新工夫を加へて一種獨特の巧妙な微妙な状態に化成してあるのです。ズバ抜けて美しく附く所、不思議なくらゐお化粧保ちの良い所、また附けてから時間が經つ程一層美しさを増す所…その素晴しい化粧効果は全く、この巧妙微妙な「複合粒子」の作用によるのです。
定價 一圓 四十錢

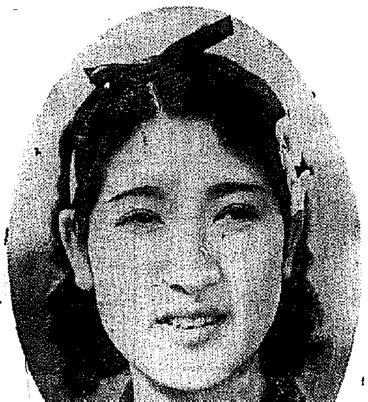

▲クリンシンの世界的流行！
歐米に於てもクリンシンの流行は非常なもので從來の凡ゆる洗顔料やクリーム類は既に時代おくれとなり、最近の統計によりましてもクリンシンの使用額はあらゆる化粧品中の首位を占め、ために歐米婦人の美が一段と増したとさへ言はれてゐます。

入浴前のクリンシンで見違る程美しくなる
急速度垢ヌケに一等の祕法

別人の様に垢ヌケする新入浴美容法
【入浴】前にお顔にクリンシン・クリームを一寸附けておくと暫くの間にシンから垢ヌケして別人の様に美しくなりますのでこの美容法が歐米婦人の間で盛に流行してゐます。
▲方法―入浴前に明色クリンシンを顔から頸に輕くすり込み其儘お湯に入るのです。お湯の中でじッとしてゐると湯氣のため毛穴が充分開き、獨特の美容成分が皮膚の深部に吸收されて素晴しい美容作用を營み、一方ではこのクリーム特有の洗浄作用で深部の垢や汚れがグングン表面に吸收されて來ますからお湯から上る時にキックしぼつたタオルでその汚れを拭きとります。

一品で五つのクリームの作用
1 洗顔クリームの作用
明色クリンシン・クリームは、湯も水も全然いらず、一寸すりこんで拭きとるだけで、毛孔や無孔の奥までスッキリと清掃して、今までのいかなる方法で洗顔なさつたよりもずッと潔深な皮膚になります。アブラ顔の方の洗顔にもこれくらゐ良いものはありません。
2 コールドの作用
明色クリンシン・クリームはアレ止めとしてもコールド以上の効果があり、しかも普通コールドに比して三倍はお徳用です。
3 榮養クリームの作用
明色クリンシン・クリームには、優秀無比の綜合美容成分が多量に配合されてありますからこのクリームで洗顔なさる事は、同時に最も優秀な榮養クリームを併せ用ひたと同じ効果が得られます。
4 化粧下クリームの作用
明色クリンシンで洗顔しますと、皮膚そのものがお化粧に最も適した状態になりますから、化粧下クリームがいりません。それに、かうしたお化粧には今までに見られない美しいツヤがあります。
5 マッサージクリーム作用
明色クリンシンの抵抗の快い滑り具合は從來のマッサージ・クリーム以上ですし、同時に皮膚に優秀な美容成分を與へますから一石二鳥の効果が得られます。
定價 一圓七十八錢

國策順應のクリンシンの新装品出づ！
國策に順應したスマートな新装品が出來ました！
新装品 定價 七十八錢
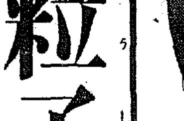

明色クリンシンクリーム

經濟解説　日印會商に對する印度民間側の態度（上）

明年三月末を以て期限滿了となる現行日印通商協定に關しては、印度側では既に紡績業者、商工會議所等の民間側意見を徴し着々準備を進めつつあるが現在の情勢では

一、英印新協定（三月調印）
二、棉花輸入税倍額増徴
三、日本品の競爭

等の理由により、印度綿工業の受ける打撃が相當深刻化してゐるため、之が根本的修正を要望する聲が高く、一方印度政府としても前記一及二の原因が印度民間側の不□に印度紡績は採算上紡績を中止し操短を餘儀なくせしめてゐる現状に鑑み、新日印協定に於ては民間側の要望を相當程度容認せざるを得ざる立場に置かれてゐるので、會商の前途は容易に樂觀を許さぬものがある、而して現在までに審議された民間側の意見を要約すれば大體左の如くである

印度民間側意見

輸入の割當範圍の擴張　一、綿糸＝最近日本綿糸、支那綿糸の輸入激増し、ため輸入綿糸で織布のみに專念するの餘儀なきに立至つてゐるもの多數あり、全國的操短問題がボンベイ、アーメダバッド紡績業者から提起されてゐるほどで、この際日本、支那綿糸に割當制を徹底せよといふのだ、右に關する統計を示せば左の通り

日本綿糸輸入額

	一九三七―三八年	一九三八―三九年
十月	一、六九六	二、二九七
十一月	一、八二三	二、〇六四
十二月	九四八	二、九二六
一月	一、七二四	三、一一一
二月	一、〇一一	二、八三八

支那綿糸輸入額

	一九三七―三八年	一九三八―三九年
十月	―	一、三五一
十一月	―	一、〇九八
十二月	―	八八八
一月	―	五三九
二月	一五六	一、〇八二

而して右支那綿糸は日本の支配下にあるが故に、之を包括する統制方法を講ぜねば、如何なる協定を設くるも實效はあげ難いとなし割當區分については五十番手以上と以下とに二分すべしと主張してゐる

二、その他の綿製品＝現行協定でクオータから除外されてゐるファンシー、メリヤス、靴下の外、凡ての綿製品につき夫々輸入割當額を決定し、その基準は最近五ケ年間の輸入平均額によるべきである、又その尺度は封度建とすべし、但しファンシーは方碼とすること

三、雜貨類＝印度小工業は日本商品の猛烈な競爭を受け、打撃甚大なるを以て、印度政府はこれが救済のため日本雜貨全部に割當制を採用し、之を日本の印棉買付量にリンクせしむべし

綿布割當量の低減　現行協定による最高四億碼の輸入割當は過大に失する、緬甸の第三國への再輸出は割當量に含ましむべきで、且英印協定の結果を考慮に入るれば、最高割當量は二億五千萬碼見當に低減すべきである、又クオータの基準は長碼から方碼に改訂する要あり、現在日本からのグレー・ピース・グッヅの大部分は三十六インチ以上のものだ

印棉買付量の保障　現行議定書は日本の印棉買付最低量の保障規定がないが、今回は過去三ケ年の日本の印棉買付高を斟酌せる最低額を保障せしむべし

朝取取引員　五　昭和證券　京城明治町　電話本局二一二六

各道を巡回して　各種鑛物增産に拍車　五班の陣容日程決まる

全鮮的に各種重要鑛物の增産に全力を傾注してゐる總督府鑛山課では各地鑛山家に呼びかけ鑛物增産國策への協力を起し、進んで增産上必要なる資材、勞務者の供給、增産上必要なる措置等につき膝を交へて懇談しその目的達成を期することゝなり、來る廿九日から來月九日まで各道において鑛業打合會を開催することに決まり、本府から尾鍋鑛山課長、水野産金課長以下關係者が五班に分れて各道に出張、第一線における打合會に臨むことに決定した、今回の試みは各道で産金協會を開いた好評に鑑み、再び鑛産全般に亘る鑛山、産金兩團體合同により大がかりな打合會を開催することゝなつたもので、增産上萬全を期し多大な成果を招來するものとして期待されてゐる、打合會日程は左の通り

△一班　[illegible]道八月五日、黄海道七月廿九日、江原道八月一日、鑛山課長以下四名
△二班　慶南七月卅一日、全北八月三日、全南八月一日、班長（事務官）以下四名
△三班　忠北八月九日、慶北八月一日、[illegible]、班長（事務官）以下四名
△四班　平南七月三十一日、平北七月廿九日、本府新長以下四名
△五班　咸南道七月廿九日、咸北道八月一日川鍋班長（事務官）以下四名

米價抑制方針に全協力を切望す　朝取米豆取引員組合委員長談

【仁川電話】朝取仁川米穀部の取引員組合では當局の米價對策に順應して不撥相場の出現を未然に防ぐべく努力してゐるが米棉先行不安による思惑は依然強硬を改めないので各委託者に對し新田委員長は左の如き聲明書を發表し注意を喚起する事になつた

去る十三日より新規賣買を停止し、市場の落付を見るに至つたので廿日よりこれを解除し平常に復したが、その後市場の情勢は依然強硬にして國策に逆行する情勢に見受けらるゝを以て、この際市場を利用せらるゝ委託者に對し特に御願ひすることは、本府當局に於て米價抑制策を取らるゝことは既に發[illegible]取締令、國家總動員法を發動し斷乎たる處置に出らるゝやも計られず、自分も當局より嚴重なる注意を受けたので直ちに今朝委員會及總會を開き

各取引員より委託者に賴し充分時局を認識してこの際一層自肅自戒し政府の米價政策に順應せらるゝ様懇談して不詳事件の發生を未然に防止するに努力することゝなつたが、既に經濟警察に於ても昨日より市場取引に付き調査を開始せられた様な次第であるから、此際公共機關たる取引所の名譽に懸けて國策に反するが如き狀態に陥らしめざる様一層委託者の注意を喚起すると同時に嚴に自戒し進んで政府の政策に協力せられんことを切望に堪へぬところである

金融損失補償制　最後的打合　近日中に開催

中小商工業者に對する金融損失補償制度の實施については先に本府商工課において地方側指定金融機關側と下打合せを行つたがその後實施準備を見たので商工、理財兩課において近々中に各金融機關代表者を招致し實施打合會を開催、貸出要綱の打合せ、金利、預金部資金融資、補償制度等につき最後的決定を行ふことゝなつた

商店經營統計の講習會

京城商工會議所では八月二日より五日間府民館にて商店經營統計講習會を開催するが、要項左の通り

▲日時　八月二日より五日迄毎日午前九時―正午▲會場　太平通府民館小講堂▲講師　大倉高商教授、栗原義郎

北鮮、咸南兩電氣の合同　十一月には實現　社長は小倉氏有力

北鮮電氣（清津本社）と咸南電氣（咸興本社）の合同問題は兩社共にその條件の提示にまで進み樂觀さるゝやうであるが、なほ合同後の資本金は九百九十九萬圓となるが、兩者共に一對一とし合同は大體新會社を以て十一月一日より實現の見込みで、尤も若干の曲折があるやうだが兩社重役は大體新會社に關係を持つこととならう、社長には小倉武之助氏の就任に動かぬ處と見られる

證券金融總會　八分配當据置

朝鮮證券金融では廿二日午後一時定時總會を開催
一、第十五期諸決算案承認の件
一、同上利益金處分案議決の件
何れも原案通り可決
一、取締役一名補欠選任の件は藤山慶一郎氏（現支配人）を選任
一、前取締役平岡宇太郎氏謝呈の件
は取締役會に一任と決定した、利益金處分案次の如し（拾錢以下略）

◇當期純益金六〇、一四八▲前期繰越金八、一三一▲計六八、二七九
◇この處分▲法定積立金三、五〇〇▲別途積立金五、〇〇〇▲役員賞與金二、〇〇〇▲配當（年八分）四〇、〇〇〇▲後期繰越金一七、七七九

東京自工松永氏京城駐在となる

東京自動車工業の當半期は愈よ國産自動車より用地その他の取得を終了したので工場建設に着手することゝなり廿四、五日頃入城の松永取締役の赴任を待つてその準備に取かゝることゝなつた、なほ松永金三氏は現在東京自工取締役檢査課長であるが、當分京城駐在重役として專ら當地工場建設に當る筈

滿洲粟の輸入　前旬に比し不況　七月中旬米粟の輸移入高

七月中旬における米の對内地移出は依然不振の狀態を持續し四萬八千五百二十石に過ぎず、前年同旬の十九萬四千百二十石に比すれば實に十四萬五千六百石（七割五分）の減少を呈した、而して十一月以降累計に於ては五百五十四萬五千二十五石にして前年の九百三十一萬四千四百九十九石に比すれば三百七十六萬九千四百七十四石（四割四分）と甚しい減少を示してゐる、一方鮮米の海外支那輸出は滿洲粟の輸入に比し甚だ不況に陥つたが、前年同旬に比し米に於て五千餘石（三割九分）粟に於て四千餘石（四割七分）を各々增加し十一月以降累計に於ては前年同期に比し米五十四萬一千餘石（三十五割）の輸出增、粟は二十二萬三千餘石（六割五分）の輸入增加となつてゐる詳細調査左の如し（累計は十一月以降）

（イ）米輸移出高（玄米換算單位石）

	輸出	移出
中旬	[illegible]	四八、五二〇
累計	[illegible]	五、五四五、〇二五

（ロ）米輸移入高（單位石）

	輸入	移入
中旬	―	―
累計	[illegible]	[illegible]

（ハ）粟輸移入高（單位石）

	輸入	移入
中旬	[illegible]	―
累計	[illegible]	[illegible]

◇六月分訂正發表

	誤	正
輸出米	[illegible]	[illegible]
移出米	[illegible]	[illegible]
移入粟	―	[illegible]

日本公社債暴騰す　ロンドン市場で

【ロンドン廿一日同盟】久しく低迷狀態にあつたロンドン市場の日本公社債は東京會談妥結の報を入れ一躍しつかりに轉じ殆ど四分利債は二分の一磅乃至四分ノ一磅高その他各種債は何れも騰貴した

公社債株式賣買引受募集　山一證券株式會社京城支店　京城府黄金町二丁目一九八　電話本局[illegible]　振替京城[illegible]

內地の統制に順應　綿帆布製品の配給統制

綿帆布の配給統制については近く內地で製造及販賣の統制を實施することゝなつたので、朝鮮でもこれが所要數量を內地より製品として移入することゝなりこの配給は鐵道用、漁業用、交通運輸用、其他に區分して統制することゝなつた、しかして配給機關には京城綿帆布加工組合を結成しこれを一元化し、朝鮮一圓を地區として配給せしむることに決定した

東拓の一分增配　當期實現は確實

東拓の增配（現行六分を七分）は三三期來の問題であるが上半期決算の好調と鮮銀、台銀の一分增配決定から東拓の增配も確實視さるゝに至り新舊株共に刺戟し新株は三十四圓五から三十五圓台へ到つた

各取引員よ（米價抑制）

（前掲參照）

ロープ配給統制　愈よ七月より實施

ロープの配給については從來鐵道用は鐵道局において朝鮮と統制、漁業用は漁業組合から配給を受けることに統制され、鑛山用は朝鮮鑛業會と統制し本府から割當、一般は業者から配給をうけることとなり七月分より實施されることとなつた、然しながらロープの配給は生産力擴充等國策的事業に優先配給がされるので一般の需給は相當窮屈なることを覺悟せねばならぬ狀況である

朝鮮製油會社　事業の內容

朝鮮製油株式會社（資本金百五十萬圓）創立に關する準備は定款の作成、株の割當等を完了したので

無極金山を視察

朝鮮鑛業の有賀會長、鯛谷副會長、三澤常務、慶南鑛業の四氏並に鮮銀の林、渡邊兩取締役、林田總務の三氏は來る二十四日午前七時京城發北無極金山の産金狀況視察に向つた、無極金山は現在五十トンプラン處理を百トンに增加するが更に增産計畫を樹てゝゐるものゝやう

日曹朝鮮鑛業　資本千五百萬圓

日本曹達の子會社として朝鮮內に設立する日本山タングステン（小林の鑛區）日曹鑛業朝鮮鑛業その他一社公稱資本金合計八百五十萬圓は更に新鑛山の取得をなし日曹から六百五十萬圓の新資本を加へ新に朝鮮日曹鑛業會社新設の議が進んで居り過般日曹社長中野有禮氏が來城したのは主として右要務であつた、但し各社合併は現在の所好調とはいへぬので兩會社の對鑛は若干の齟齬されてゐる

內地纖維卸賣業者との對立調整の必要　鮮內に支店設置增大の傾向

內地の統制強化によつて、內地纖維品卸賣業者間には鮮內へ進出を圖り支店設置するもの增大の傾向にあるが、これ等アウトサイダーと鮮內業者を以て組織する朝鮮ス・フ人絹同盟會との間に摩擦對立を生じ適正な調整を必要とされてゐる點も對鮮支向輸出數量統制[illegible]移入組合の組成に當つては同盟會が中心となり着々實現を圖つてゐるが、前記內地業者に對しては實績を保有せざる關係上第三者的存在として扱ふ等既得權をもつ同盟會とこれに割込まんとする內地支店との間に對立を生じてゐるのである

高周派系電極會社近く着手

日本高周波系にてかねて計畫中の電極會社は資材關係で一時行惱んでゐたが、總督府關係當局の意向

操業率を繞り　內鮮の意見齟齬　大日本紡の清津人絹工場

大日本紡の清津人絹工場の完成は從來原料部門をもたざるため幾多の不利不便を忍んでゐた朝鮮人絹業界にとつて大いに期待をもたれてゐるが、同工場の操業率を繞つて內地商工省の朝鮮の特殊事情を無視した一方的な主張と本府當局との意見が對立、これが解決のため本府鑛工局長が近く東上、商工當局と折衝を開始することになつた、即ち商工省の主張は內外地を通ずる一元的統制の主旨によつて鮮內人絹工場も內地工場と同様六割程度の操短を實施すべしとの意向であるが、これは原料朝鮮の特殊事情を無視したもので、斯かる操短を實施する場合は新興期にある朝鮮人絹工業にとり少からぬ支障を與へるものとされ、本府當局に於ても充分この特殊的事情を徹底せしめることゝなり折衝の成行は極めて注目されてゐる

廿二日試運轉　別項操業問題で前途を注目されてゐる大日本紡の清津人絹工場は愈よ諸般の準備完了し、廿二日試運轉を開始したと清津工場出張所に入電があつた、試運轉は人絹パルプ五トンで開始されてゐるが、本格的運轉は九月下旬頃と見られてゐる、同工場完成の暁における生産能力は日産廿三トン

金山開發へ　探鑛申込殺到

七月十日開業した朝鮮金山開發會社は早くも探鑛委託申込み殺到し現在までに十一件の申込みあり探鑛委託申込みも九件に達してゐるが、この外申込みによる申込みが夫々五六件に及んでゐる、同社では右申込受理と同時に廿一日より實地調査に係員を派遣した
▲支配人　白瀬欽介▲會理部長　新用聞助▲會付課長　淺川龍象▲探鑛課長　人選決定交渉中

銅鑛不安解消　菊池製錬社長談

朝鮮製錬社長菊池一徳氏は過般來內地出張中の處この程歸任したが銅鑛自給その他について語る「今回四國の佐々連銅山經營の岩城鑛業等と提携することゝなり、商工省、大阪鑛山監督局等に挨拶のため出向して來た、同鑛山は從來住友の傘下にあつたものだが當社は相當の資本も出し本年下期から銅鑛を長項製錬所に向けて銅鑛不安は解消する事となつた、次に治鐵の施設は色々と機材關係から遲延してゐたが八月から試作品を出す事となる、更に一、二有望なものが出てゐるが、最近の經營狀態によつて金山經營は必ずしも樂ではない

もあり過般來小宮日本マグネ取締役が東上して朝鮮送業することに決定し技術を提供して合作することになつてゐる、日本電極會社も之れと提携の結果大體の成案を得たので經營方針の諸般打合せにつき近く上京の手筈することゝなつた

短期　現株　期米　正米　ウ　株式會社　內海清藏商店　京城明治町一　仁川本町三

株式　會談成功猛騰　高値は警戒

前場　前日有田クレーギ會談の妥結を傳へて賣方の一齊踏み返しに一擧五圓方の暴騰となり活況裡に打止めたるあと飯地は遲れ馳せの踏み物に高寄りを告げ當所も朝新不申大新七一圓一と一圓三高新東一三六圓八と一圓三高鐘紡一五四圓丁鐘新八六圓七と六高と諸株上放れとなりあとは休日控へもあつて一服模様に移り新東は六圓三四十錢から六七十錢迄の往來を續けてゐるが氣迷みは頗る強く前場の大引値段は朝新三〇圓四鐘新五四圓六鐘新八七圓四大新七一圓七新東一三七圓三[illegible]七九圓丁と諸株強調裡に前引

原則問題妥結　新東躍騰す

久しく樂迷ひ模樣にあつた市況は日英交渉の第一問題たる原則的な點に於て日英間に妥結成り果然新東は活躍步調に移り昨後場は一擧五圓方の棒上げを演じた今朝も追ひかけての買物に更に一圓方の上放れとなり氣勢益々良しものがあるが値頃が過般の大暴騰時の高値に肉薄して居り交渉も更に天津問題の具體的方面に對する成行待ちとなるので手放しの樂觀を許されずその方面に就いて行はれるといふ樣な警戒人氣があつて新東も六圓七、八十錢處は伸悩んでゐる然し一面から、へばそれだけ更に高値を含んでゐる譯であつて反動の懸念が薄く買相場の妙味は今後に期待されてゐるものと觀るべきであらう日英交渉も有田、クレーギ會談の成功に依り十中の八、九迄は纏るものと推測され事變に劃期的な段階を與へる事となろう勿論それが新東相場に與へる影響は大なるものがあるだらう現在の上げ相場はその序の口のところに位するもので警戒氣分は失せない交渉が具體的な問題に入ると依然相當の時日と曲折を經なければならまい一氣の乘靡といふ事もあるまいが倶押目買の時代だ難株界の口火を切つた買氣は物凄いもので將來に買進まれてゐる交渉の舵取りは日本だ側樂觀して良いのではないか

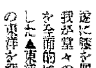

明治町四書

倶樂無體な英が遂に膝を屈して我が堂々の要求を全面的に容認した▲東洋人の東洋を認る第一歩として世紀の感激に新東が躍發高を演ずるのも當然の話である▲撃滅と自滿人氣とが多分に作用して三六圓七八十錢處で一應模様眺めと云ふ樣な態勢に移つた▲それだけ妙味は今後に殘されてゐる譯であり新東の先仕は恐らく高いものと見るより外はあるまい▲株價が相次いで暴落し南股政府内部の動搖が激しく今また日英交渉の根本的な問題が纏つた▲長期戰の警備にきらくと變りはないが新東が爆發しても決して不自然なものではない▲第一次の踏み上げは一巡した模様であるが更に第二第三の踏み物の出る期待が強い▲交渉は有田、クレーギ會談の具體的交渉に入るのであるが既に天津問題の具體的交渉を半耳つてゐるのは日本だこれまた撤廢の不合理が全面的に排除される事は疑ひない▲然し老獪英の打つ手は油斷がならない、有頂天になつて許りも居られまい▲それにしても纏株の如く買氣はどうだ、何も部門に限らずまるで堰を切つた流れの如く買氣が湧き出して各關聯聯から完全に三線突破の組勢だ▲何でも彼でも買つてさへ居れば儲かると言の景氣の良い話の出る時期になつて來た譯だ

現株市況　高値は利喰ひ

日英交渉の根本的問題妥結に好感して諸株軒並に昂騰裡況を呈してゐるが休日控へ旁々模樣眺め氣分失せず高値には利喰ひあり小纏みとなつた
▲中支振興、二〇圓五錢まで高値があつたがあと小甘で一九圓五十錢
▲北支開發、一八圓五と一圓五高
▲滿洲煙草、四四圓五と一圓高
▲咸興新、七六圓丁と一圓五高
▲東華新、七九圓五と一圓高
▲第一證人、六八圓[illegible]

米期　押目には買氣

前場　今朝は買方の利喰ひ急と當局の對策を賴みとする賣物に當出來ざるも中八圓二十五錢先八圓アトは買氣漲はず小口的買物に當限は十錢から十九錢中物は三十錢と離返し先限も連節手りく高の三十一錢十九錢と前日の止値より更に十一丁方下放れに寄付いがか强な籾や正米より非常なる割安を叩いてゐる相場としては引返し三十錢と下げ一巡の高狀を呈して前場を終了した

賣過反撥懸念

昨後場仁川の經濟警察から各取引員に對し客の買玉五百石以上を屆出するやう通知があつたので市場は忽ち人氣が一變し崩の如き反落となつたものであるそして今朝同買氣は著しく委縮し相場は更に三十八圓十九錢と寫崩れせしものであるが何様籾や正米から打算すると割安を叩いてゐる相場として底意は依然強硬であるのみか斯うした當局の對策を賴みにして苦しむ人氣が寶かに偏する事になると寧ろ強氣も思惑的に買進むよりその賣過ぎによつて起る反撥が方が恐しいと見る向もある

◇……大阪短期引動氣配

大新	七一圓八	一安
新東	一三六圓八	不變
鐘紡	一五四圓八	二安
鐘新	八六圓八	不變
滿業	九七圓二	不變

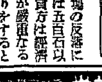

米界六感

昨後場の反落をのち籾氣は極れた玉を投げ出し弱氣は此際取次ぐ寄を文鍍り返す者が多かつた結果らしい▲成程新規買停止中は三期共三十七圓五六十錢所にオトナ樣保合ふてゐた相場が解除されると同時に卅八圓買ふ八圓六十錢持つて來いと云ふ風にピンつかれては先行さが案じられるのでこの強硬態が飛び出して來るのは當然であるがそれで相場は正米より割高を演じてゐた風當りの激しい事も己むを得ないのでその點は買方も好く心得てかゝらねばならない▲何にしても時は非常時である要醒側は倚損者するかといふに決してさうでない▲して見るといくら買方のみ改騎つたり强惱を加へて見た所で肝心の籾や正米が安くならない限りその效果は餘りに期待出來ないのみかこの罪は寧ろ籾や正米より安く賣る者にありはしないか▲最も断ふ早觀が籠き問題は一同に緩和されないし籾や正米の品涸れで之れを何とかして手持筋へ早く處分せしむる方法を講ずることが米價對策の先決問題である

株式（廿二日）

朝取短期（前場）

銘柄	寄付	大引	高値	安値
朝取	[illegible]	[illegible]	[illegible]	[illegible]
同新	[illegible]	[illegible]	[illegible]	[illegible]
大新	[illegible]	[illegible]	[illegible]	[illegible]
東新	[illegible]	[illegible]	[illegible]	[illegible]
滿業	[illegible]	[illegible]	[illegible]	[illegible]
同新	[illegible]	[illegible]	[illegible]	[illegible]
帝人	[illegible]	[illegible]	[illegible]	[illegible]
日鐵	[illegible]	[illegible]	[illegible]	[illegible]
鐘紡	[illegible]	[illegible]	[illegible]	[illegible]
同新	[illegible]	[illegible]	[illegible]	[illegible]
日曹	[illegible]	[illegible]	[illegible]	[illegible]
朝石	[illegible]	[illegible]	[illegible]	[illegible]
同新	[illegible]	[illegible]	[illegible]	[illegible]
ラサ工	[illegible]	[illegible]	[illegible]	[illegible]
拓新	[illegible]	[illegible]	[illegible]	[illegible]

朝取算定と日步

銘柄	算定	日步	払引
朝取	[illegible]	[illegible]	[illegible]
同新	[illegible]	[illegible]	[illegible]
鐘紡	[illegible]	[illegible]	[illegible]
同新	[illegible]	[illegible]	[illegible]
東新	[illegible]	[illegible]	[illegible]
滿業	[illegible]	[illegible]	[illegible]
大新	[illegible]	[illegible]	[illegible]
日曹	[illegible]	[illegible]	[illegible]
拓新	[illegible]	[illegible]	[illegible]

朝取短期建玉表

銘柄	賣方	買方	建玉數
朝取	[illegible]	[illegible]	[illegible]
同新	[illegible]	[illegible]	[illegible]
大新	[illegible]	[illegible]	[illegible]

大株短期（前場）

銘柄	寄	引	高	安
大新	[illegible]	[illegible]	[illegible]	[illegible]
鐘紡	[illegible]	[illegible]	[illegible]	[illegible]
同新	[illegible]	[illegible]	[illegible]	[illegible]
滿業	[illegible]	[illegible]	[illegible]	[illegible]
東新	[illegible]	[illegible]	[illegible]	[illegible]
日鐵	[illegible]	[illegible]	[illegible]	[illegible]
東電	[illegible]	[illegible]	[illegible]	[illegible]
帝人	[illegible]	[illegible]	[illegible]	[illegible]
郵船	[illegible]	[illegible]	[illegible]	[illegible]
鐘實	[illegible]	[illegible]	[illegible]	[illegible]
日曹	[illegible]	[illegible]	[illegible]	[illegible]
ラサ工	[illegible]	[illegible]	[illegible]	[illegible]

大株短期唯合（銘柄、賣、買、取組）[illegible]

大株長期（前場）

銘柄	寄付	大引
東株	[illegible]	[illegible]
東新	[illegible]	[illegible]
鐘紡	[illegible]	[illegible]
同新	[illegible]	[illegible]
大株	[illegible]	[illegible]
大新	[illegible]	[illegible]
滿業	[illegible]	[illegible]
郵船	[illegible]	[illegible]
同新	[illegible]	[illegible]

長期　累計 [illegible] 枚

東株長期（前場）

銘柄	寄付	大引
東新	[illegible]	[illegible]
大新	[illegible]	[illegible]

東株短期（前場）

銘柄	寄	引	高	安
東新	[illegible]	[illegible]	[illegible]	[illegible]
鐘紡	[illegible]	[illegible]	[illegible]	[illegible]
同新	[illegible]	[illegible]	[illegible]	[illegible]
ラサ工	[illegible]	[illegible]	[illegible]	[illegible]
小倉鋼	[illegible]	[illegible]	[illegible]	[illegible]
協和	[illegible]	[illegible]	[illegible]	[illegible]

東京短期唯合（銘柄、賣、買、取組高）[illegible]

東京現株

銘柄	値	銘柄	値
東株	[illegible]	滿鐵	[illegible]
同新	[illegible]	郵船	[illegible]
鐘紡	[illegible]	東拓	[illegible]
同新	[illegible]	同新	[illegible]
鐘紡	[illegible]	富士紡	[illegible]
鐘實	[illegible]	日石	[illegible]
東亞	[illegible]	王子紙	[illegible]

期米（廿二日）

朝取仁川（前場）

	當限	中限	先限
（一）	[illegible]	[illegible]	[illegible]
（二）	[illegible]	[illegible]	[illegible]
（三）	[illegible]	[illegible]	[illegible]
（四）	[illegible]	[illegible]	[illegible]
（五）	[illegible]	[illegible]	[illegible]
（六）	[illegible]	[illegible]	[illegible]
（七）	[illegible]	[illegible]	[illegible]
（八）	[illegible]	[illegible]	[illegible]
（九）	[illegible]	[illegible]	[illegible]
（十）	[illegible]	[illegible]	[illegible]
賣入値段	[illegible]	[illegible]	[illegible]
取組高	[illegible]	[illegible]	[illegible]
出來高	[illegible]	[illegible]	[illegible]

東京期米（前場）、大阪期米（前場）、大阪期米唯合　[illegible]

各地期米（前場）

	寄付	大引
中	[illegible]	[illegible]
先	[illegible]	[illegible]

商品（廿二日）

△大阪綿布、△大阪棉花、△橫濱生糸、▲現物最優等、△大阪人絹、△東京人絹、△福井人絹（前場　當限　先限　寄　引）[illegible]

各地正米	寄付	大引
神戸	[illegible]	[illegible]
下關	[illegible]	[illegible]
釜山	[illegible]	[illegible]
大邱	[illegible]	[illegible]
群山	[illegible]	[illegible]
木浦	[illegible]	[illegible]

△大阪砂糖（前場　當限　先限　寄　引）[illegible]

外電（廿二日）

倫敦金塊	[illegible]
倫敦銀塊	[illegible]
米棉	[illegible]
銀	[illegible]
スチール株	[illegible]
アナコンダ株	[illegible]
日英爲替	[illegible]
英米爲替	[illegible]

金融（廿二日）

東京コール　無條件 [illegible]　翌日拂 [illegible]　普通 [illegible]

日銀勘定（廿一日）　發行高 [illegible]　正貨準備 [illegible]　貸出高 [illegible]　預金高 [illegible]

鮮銀勘定（廿一日）　發行高 [illegible]　正貨準備 [illegible]　保證準備 [illegible]

鮮銀爲替　[illegible]

公社債賣物

銘柄	價格
甲號五分利	104,75
四分利	103,40
三分半利	103,35
國庫（いろ）	98,60
二分半利	97,90
5・5%米貨	391,40
5・5%	382,40
佛貨四分利	199,30
4・4% 165回殖銀	100,40
4・1% 171〃	99,10
4・3% 121回東拓	100,30
4・3% 2回金融債	100,30
4・朝鮮鐵道	100,30

株式利廻表

銘柄	拂込金額	配當	相場	利廻
朝銀	[illegible]	[illegible]	[illegible]	[illegible]
朝取新	[illegible]	[illegible]	[illegible]	[illegible]
北鮮新	[illegible]	[illegible]	[illegible]	[illegible]
小林鑛新	[illegible]	[illegible]	[illegible]	[illegible]
製鍊	[illegible]	[illegible]	[illegible]	[illegible]
朝郵	[illegible]	[illegible]	[illegible]	[illegible]
京電	[illegible]	[illegible]	[illegible]	[illegible]
東拓	[illegible]	[illegible]	[illegible]	[illegible]
東電	[illegible]	[illegible]	[illegible]	[illegible]
鐘紡	[illegible]	[illegible]	[illegible]	[illegible]
郵船	[illegible]	[illegible]	[illegible]	[illegible]
商船	[illegible]	[illegible]	[illegible]	[illegible]
鐘紡新	[illegible]	[illegible]	[illegible]	[illegible]
日本紡新	[illegible]	[illegible]	[illegible]	[illegible]
東洋レ新	[illegible]	[illegible]	[illegible]	[illegible]
帝人	[illegible]	[illegible]	[illegible]	[illegible]
日糖	[illegible]	[illegible]	[illegible]	[illegible]
日水	[illegible]	[illegible]	[illegible]	[illegible]
水産新	[illegible]	[illegible]	[illegible]	[illegible]
三菱鑛新	[illegible]	[illegible]	[illegible]	[illegible]
滿業	[illegible]	[illegible]	[illegible]	[illegible]
日鑛	[illegible]	[illegible]	[illegible]	[illegible]
日石	[illegible]	[illegible]	[illegible]	[illegible]
鋼管	[illegible]	[illegible]	[illegible]	[illegible]
日立	[illegible]	[illegible]	[illegible]	[illegible]
重工	[illegible]	[illegible]	[illegible]	[illegible]
電工	[illegible]	[illegible]	[illegible]	[illegible]
滿洲電	[illegible]	[illegible]	[illegible]	[illegible]
川崎造	[illegible]	[illegible]	[illegible]	[illegible]
窒素	[illegible]	[illegible]	[illegible]	[illegible]
ラサ工	[illegible]	[illegible]	[illegible]	[illegible]
電化	[illegible]	[illegible]	[illegible]	[illegible]
日曹	[illegible]	[illegible]	[illegible]	[illegible]
淺野セメ	[illegible]	[illegible]	[illegible]	[illegible]
王子紙	[illegible]	[illegible]	[illegible]	[illegible]

▲淺野セメント、五〇圓五第一新二九圓丁第二新二一圓四と各五十錢高
▲東拓、六三圓五同新三五圓丁と三、五十錢聯り
▲電化、六四圓丁同新三一圓五
▲日比新、三四圓五と五十錢高
▲東洋曹達新三五圓丁と五十錢高
▲曹達新、五四圓三と一圓高
▲日鐵新、四九圓丁
▲日曹鑛業新一九圓丁と聯り
▲日立新五二圓三と八十錢高
▲昭和飛行機一六圓四
▲日曹新三三圓一
▲明電舍新三八圓丁と一圓高
▲日本電波新一七圓八と一圓高
▲朝紡八九圓丁と一圓高同新五九圓丁と二圓高

各地正米市況

銘柄	等級	値	銘柄	等級	値
玄米	三等	[illegible]	銀坊主	三等	[illegible]
多摩錦	三等	[illegible]	陸羽		[illegible]
穀良都		[illegible]	赤神力	五等	[illegible]
白米丸	一等	[illegible]	角仁	一等	[illegible]
多新羽	三等	[illegible]			
陸羽		[illegible]	銀坊主		[illegible]
大豆		[illegible]	赤神力		[illegible]
論山	三等	[illegible]			
湖南	三等	[illegible]	穀良都	三等	[illegible]
湖南	三等	[illegible]	金井	三等	[illegible]
水原	四等	[illegible]	大安	四等	[illegible]
小麥		圓錢			
釜山	（十錢高）	[illegible]	沙里院	三等	[illegible]
大邱	（一錢安）	[illegible]			
四等		[illegible]			
群山	（十錢安）	[illegible]			
四等		[illegible]			

京城綿布仲値

銘柄	値	銘柄	値
三羽鶴	[illegible]	改良九羽	[illegible]
長ノ熊	[illegible]	金巾	[illegible]
九人乘	[illegible]	鳥	[illegible]
世界平和	[illegible]	大米	[illegible]
双良	[illegible]	報國	[illegible]
改良開城	[illegible]	朝鮮	[illegible]
改良会	[illegible]	東方朝	[illegible]
才ーム	[illegible]	三ツ星	[illegible]
公會堂	[illegible]	ンネット九	[illegible]
五子	[illegible]	金三	[illegible]
金太	[illegible]	四三	[illegible]
國明	[illegible]	丸星	[illegible]
不老草	[illegible]	太神	[illegible]
天桃	[illegible]	三山	[illegible]
木浦（十錢高）四等	[illegible]		

一般商品市況

銘柄		寄値	引値
◎大阪綿花 阪神E0B ドラム罐入	（百斤）		[illegible]
同 樽罐入	（百斤）		[illegible]
◎北海米國入			[illegible]
◎亞米利加花	當限	九六四	[illegible]
◎大連特産			
▲大豆	現物	[illegible]	[illegible]
	當限	[illegible]	[illegible]
	先限	[illegible]	[illegible]
▲豆粕	現物	[illegible]	[illegible]
	當限	[illegible]	[illegible]
	先限	[illegible]	[illegible]
▲豆油	現物	[illegible]	[illegible]
	當限	[illegible]	[illegible]
	先限	[illegible]	[illegible]
▲シカゴ小麥	七月限	[illegible]	[illegible]
	九月限	[illegible]	[illegible]
	十二月限	[illegible]	[illegible]

大阪棉花　七月限、八月限、九月限、十月限　[illegible]

京日卸賣物價

品名	値
◎銀	
金地金（市中賣値）（一匁）	[illegible]
白金（市中賣值）（一匁）	[illegible]
銀（一匁）	[illegible]
銀（市價）（一匁）	十七錢
◎諸物品（京城主要商店調）	
朝鮮米（百斤）	[illegible]
精糖	[illegible]
砂糖二羽	[illegible]
麥粉北海道物	[illegible]
鷄卵改良種（一箱）	[illegible]
◎燃料品（石小型）	[illegible]
唐原炭中塊一噸	[illegible]
撫順炭三ツ穴一噸	[illegible]
石油煉印（銀二罐）	[illegible]
◎建築材料	
角材（杉松）（尺〆）	[illegible]
杉材赤松（尺〆）	[illegible]
小野田セメント（袋）	[illegible]
◎雜品	
大豆安現物（一枚）	[illegible]
硫安朝鮮石灰内地物（十貫）	[illegible]
肥料	[illegible]
◎金物	
鉛鋼（百斤建）	[illegible]
丸鋼二分（十貫）	[illegible]
同　六分（十貫）	[illegible]
同　八分（十貫）	[illegible]
鐵板三×六一番厚	[illegible]
同　四×八一番厚	[illegible]
同　五×十二番厚	[illegible]
ブリキ八番製二函	[illegible]
平板オタフク印	[illegible]
平板二十九番六尺	[illegible]
丸釘二十時	[illegible]
針金八番	[illegible]
小波板六尺一枚	[illegible]
◎植物製油	
ヒマシ油（百斤）	[illegible]
白絞油（一罐）	[illegible]
亞麻仁油（一罐入一箱）	[illegible]

株　堅實を誇り　親切をモットーとする　朝鮮取引所取引員　三田原取引店　株

短期部　現物部　金東證券

三和株式現物店　京城府明治町[illegible]　大阪平和株初メ全面的ニ買氣旺盛

京城府明治町一丁目　朝鮮取引所取引員　大原證券會社　代表電話本局五一一二　本日ノ動キ　正午調

京城府明治町　源山本源作商店　代表電話本局五一九一番　本日全般強調

法人登記公告

[illegible]

大田地方法院

商業及法人登記公告

[illegible]

熙川出張所

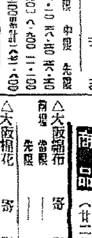

顧客本位　長期　短期　國債　現物

證券世界　七月十五日號　無料贈呈　乞御申越
主要目次
一、いかに國際情勢を見するか……京和靖介
一、戰時經濟下の新商業の動向と人絹株
一、統制下に喘ぐ人絹界
一、最近の在日株
不二越、鐵工、尼鋼、鐵工、電氣
一、短期證券
一、經濟諸統計

株式一般取引員　富和靖介商店　大阪　北浜

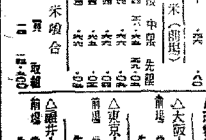

大正九年創業　朝鮮取引所取引員

現在の雲朗は株式の分野にも多數多樣の感あり、從て是れが動向も又股興旺盛たり株式利殖に志す方「株式資本」の一讀又必須なりと信ず御申込次第呈上す。

白井友之助商店　京城府黄金町二ノ一九五　電話本局[illegible]

京城日報
朝刊 朝夕刊共十四頁

寄贈 14.7.24 帝國圖書館

北京料理 旭町 明長

一般的原則問題本極り
日英代表取極めを交す
きのふ歴史的第四次會談

【東京電話】有田、クレーギ第三次會談において解決點に到達したる天津問題の背景をなす一般的原則に關しては、我方は廿二日午前の臨時閣議において正式承認を與へ、イギリス側も同夜十時本國政府より承認の訓令が大使館に到達したので、同十一時五分より外相官邸に第四次會談を開き、有田、クレーギ兩代表より夫々本國政府の確認を得た旨を述べて取極めを交して歴史的會談を終へ、こゝに天津問題討議の基礎となる一般的原則問題は本極りとなつた

外務省發表

【東京電話】外務省情報部廿三日午前零時十五分發表＝有田外務大臣及クレーギ英國大使は廿二日午後十一時五分より同五十分まで外相官邸において重ねて會談したるが過般來兩者間に行はれたる會談の主題たる天津問題の背景をなす一般問題に關し意見一致を見たり、右に關する聲明は來る廿四日(月曜日)東京及びロンドンにおいて同時に發表せらるべし

ところによれば日本の大陸及び南方發展が運命的に必然である以上、假令局部的にイギリスと妥協しても結局には利害の衝突を避け難いことは地中海におけるイギリス關係と同様であり、從つて極東問題は地中海問題と並行して日獨伊間の關係を強化する必要ありと見てゐる

英の態度極て愼重

ロンドン特電【廿二日發】 日英會談成立の見込み立つとの東京報道は好材料視されロンドン政界、外交界に世界に大なる衝撃を與へ週末の株式市場は俄に活況を呈し、一般にも大いに歡迎されてゐるが、イギリス外務當局者は「樂觀尚早」といふのみで多くを語らず、極めて愼重なる態度を示してゐる、前後二回に亘る有田、クレーギ會談において天津問題解決には軍事行動によつて[illegible]された北支特に天津附近の非常狀態の承認を絶對に必要とするにあることが明かとなり、イギリスとしてもかゝる嚴然たる事實に對して目を蔽ふことは徒らに日英關係を緊張せしめ、その權益及びイギリス人の生命をも危殆に瀕せしめることを十分に諒解し、右事態を日本から強ひられるまでもなく自主的に承認することによつてその體面をたてんとしたものと解されてゐる、而して問題となるのは右の如く現地の實情承認であるが、イギリス内の輿論は日本の對支軍事行動の是認、對日讓歩は對日[illegible]と解される懼れあることであり、この點については政府筋では非常に憂慮してゐる、從つて天津問題[illegible]近の非常狀態の承認は[illegible]態度を用ひ、國内及びアメリカ、フランスその他に對する影響を最小限に止めんとする努力を拂ふべくイギリスは極めて愼重なる態度をとるものと解されてゐる

結局利害衝突か
伊官邊の日英關係觀

ローマ特電【廿一日發】 英國第三次會談の經過に對する同事イタリー官邊では東京における日英會談に意見をも發表せぬが、[illegible]

廢墟だ、死の街だ
天津隔絶狀態を見る

【天津にて森特派員發】 東京會談の最高潮に達した二十二日記者は全世界の視聽を集むる現地天津に行つて有刺鐵條網のものもしい警戒の中を洋車をかり路上に散見するバリケード十數に早くも異狀な氣配を感じつゝ直ちに天津防衛司令部を訪れた、これぞ全世界の耳目を欹てた租界隔絶を斷行した本部であり、東京會談を繞り諸説紛々たるとき嚴たる司令部の威容に記者は先づ限りない力強さと頼母しさを覺えた、〇〇司令官は前線重要會議中であり岡本高級副官、柳田參謀は全司令官に[illegible]

[illegible]の記者として鄭重に記者を招じた半島の熱烈な支援は感謝の言葉もない、排英第一歩に我等は感泣した、今は日日數百通の激勵電報を頂いてゐるが傳先のものであつたとは特に有難かつた、堅忍不拔我々はこの地に盡しとして隔絶を斷行したのだ、老獪邪惡なる英國の權益を根本的に東洋から葬らねばならぬ、全半島の同胞によろしく傳へて下さいと

[illegible]と決意を示した、記者は現下の動かすべからざる嚴肅なものを感じ隔行されつゝある司令部の斷乎たる決意により愈よ新總決戰場に[illegible]を受けて[illegible]ようくたる白河を下り、[illegible]上の[illegible]を[illegible]して各國の[illegible]を右に[illegible]せたエニオン・ジャックの[illegible]へる、[illegible]

[illegible]の際に[illegible]に向かつた、先づ不[illegible]である、[illegible]ら[illegible]い光を放ちつゝ大きい銃口がユニツトと突き出され、わが勇士の[illegible]にピッタリと[illegible]された のであつた、[illegible]は僅に一〇米だ、わが勇士は「ブフン…」[illegible]、[illegible]東を騙つて[illegible]は[illegible]の子一匹通さぬ物々しい警戒振りを示す[illegible]である、[illegible]は閉ざされ、人馬の往來もなく[illegible]ひつそり閑としてゐる、正に[illegible]我方に[illegible]力ぶりを示してゐるのだ

蘭花の香り馥郁、三國の集りに精彩
南總督、オット大使ら招待

二十二日午後一時廿五分京城驛着「あかつき」で入城した駐日ドイツ大使ユーゲン・オット氏は[illegible]ミルベッヒ[illegible]ホテルに入り少憩後、廿一日一足先に來城して同大使を待合せ中のワグネル駐滿ドイツ公使と相携へて午後三時倭城台の總督官邸に南總督を訪問、親しく來鮮の挨拶を述べ約十分間に亘つて會談をなした後官邸を辭去した、引續いてオット大使、ワグネル公使は午後六時半龍山總督官邸で開かれた南總督の招宴に臨んだが、同宴には本府各局長を初め中村軍司令官、[illegible]部隊長ほか各參謀、[illegible]、[illegible]等が出席のうへ開宴、[illegible]には蘭の花がある日獨滿の集ひに一脈の[illegible]を放てば、南總督は大使を迎へるに[illegible]

南總督挨拶

今回 親邦ドイツの駐日オット大使閣下、駐滿ワグネル公使閣下の御兩所が京城に立寄られましたのを好機として此の宴席を設け、京城官民の主なる人々[illegible]大使の握手【寫眞＝南總督とオット大使】

[illegible]して閣下の如き[illegible]を述べた後ヒトラー總統の理想と大ドイツ建設への成功を祝福して乾杯、ついでオット大使から謝辭があつて後約一時間半に亘り和やかに歡談を閉ぢた

と共にお招き申上げました處、御兩所には暑中御旅行の途次、御疲勞の中にも拘らず、御差繰り御臨席の榮を賜はり感謝に堪へない所であります

東洋 には「金蘭の友」といふ言葉があります、二人が心を同じうすれば二人の心の結合は堅きこと金鐵の如し、二人の言葉の香は蘭花の如し—との意味であります、蘭は山中の幽谷に生じて、その香りの氣高く美しい名花であつて、東洋人が共通的に尊重して居ります草花であります、現に滿洲國皇室の標章は蘭花であります

本日 兩閣下を御迎へして卓上の全部に蘭花を具へましたのも我等日本國民が貴邦國民に對する深甚なる信頼と友情とを表示することが恰も蘭花の香りがこの室に充ちつゝあると同様であります

今や 不合理なる世界の舊き秩序を建て直すために貴國と我國とは西と東とにおいて最も困難なる恐れども細大なる光輝ある事業を遂行しつゝある途上にあります、即ち心を同じうし、運命を同じうする友としての立場より、こゝに蘭花の香りに浸りつゝ盃をあげてヒトラー總統の健康と大ドイツ建設事業の躍大の成功を祝福したいと存じます

我方隱忍自重
越境せば直ちに擊退

【ハルシャガル高地廿一日同盟】 [illegible]両河線の[illegible]に隔離された[illegible]は廿日以來部隊の[illegible]を中止してゐるが、廿日夜も、廿一日夜も敵兵若干の陣地に猛射を浴びせかけ、[illegible]が夜陰に乘じてハルハ河を渡河[illegible]を企てゝゐる。一方ハルハ河とホルステイン河合流點上流各所の敵は依然として渡河作戰を進めてをり、これらを綜合するにソ蒙軍は[illegible]への[illegible]を[illegible]ってゐる形勢が看取される[illegible]は未だに[illegible]が[illegible]られ特に廿二日は午前[illegible]

より多數の砲彈を浴びせ來つてゐるが、我軍は隱忍自重を續け、ただ越境し來れば直ちに擊滅せんと警戒の眼を光らせてゐる

廿一日の空中戰で
四十六機を擊墜
ソ聯機執拗に敗戰挽回に躍起

【〇〇基地廿一日同盟】廿一日午前十一時山田大尉の率ゆる〇〇機はハルシャガル高地西側上空を哨戒中E十五型及び四十機と遭遇直ちにその三機を擊墜した、又松村部隊の一部は同日正午頃ボイル湖東側上空においてE十五型、十六型戰鬪機を加へ[illegible]七十機を發見、猛然之に攻擊を加へ、狹撃に急を[illegible]ボイル湖上空に猛烈なる一大空中戰を展開したが、この戰鬪に[illegible]た松村部隊長は自ら[illegible]と[illegible]り急遽出動直ちに戰鬪に參加[illegible]

な戰鬪に[illegible]により見るくうちにE十五型十六機、十六型二十機合計三十六機を確實に擊墜した外、[illegible]なるもの七機あり[illegible]を[illegible]して歸還した、かくてパルシャガルで擊墜の三機を加へればこの日の擊墜機數は[illegible]實に[illegible]ものを[illegible]して四十六機の多數に上つた、なほ[illegible]は今日までの[illegible]しタムスク、マタッドその他の方面に[illegible]を[illegible]した[illegible]日以來空の[illegible]を見せてゐた[illegible]は又復[illegible]を[illegible]されるに至つた

獨ソ通商再開
タス通信發表

【モスコー廿一日同盟】 過般來モスコーにおける英佛ソ三國交渉と並行して獨ソ兩國の通商交渉再開が傳へられてゐるがソヴエート政府は廿一日タス通信を通じ次の如く發表した

通商面にクレヂツト問題に關する獨ソ兩國の交渉は過般再開された、交渉はソヴエート側を代表してバベリン氏、ドイツ側を代表してシュヌル氏がこれに當る

上海獨字紙[illegible]されてゐる、ノース・チャイナー・デイリー・ニュースも廿一日の社説において今や[illegible]發行の時期なりとの論旨を掲げてゐる、この種の通貨發行説は從來からしばしば噂に上つてゐるものであり[illegible]下における中支經濟の現實の變化[illegible]を中心に展開されんとする通貨工作の具體を[illegible]して[illegible]い

新通貨の發行
支那各界熱望

【上海廿一日同盟】 法幣の動搖に伴ひ上海の經濟的活動は各方面に[illegible]な[illegible]を[illegible]しめつゝあり、[illegible]通貨安定を希望する[illegible]力の一部では香港ドルの[illegible]に[illegible]を[illegible]するもの[illegible]

北京の反英深刻

【北京廿二日同盟】 [illegible]の如く[illegible]に[illegible]となつて爆發した北京の反英運動は[illegible]化し廿二日北京特別市公署に[illegible]及び各團代表等参集し英貨排擊の具體方法を協議し、[illegible]を決定、實行方法を[illegible]更に英國人兒童の教育を拒否すると共に今後各般に一層を追加すると共に[illegible]對英[illegible]鮮人[illegible]を[illegible]し一方英國以外の第三國人の注意を喚起することとなつた

姉崎正治博士
勅選被命さる

【東京電話】 三土忠造氏逝去に伴ふ貴族院勅選議員の[illegible]として十二日[illegible]会で[illegible]された姉崎正治博士は廿二日午の如く正式發令された

正三位勳二等 姉崎正治
貴族院令第一條第五號により貴族院議員に任ず

佛紙、英に憤慨

パリ特電【廿一日發】 フランスの右翼紙は東京會談に現はれた英國の態度に對し、日本に於けるミュンヘン會議だといひ、日本は今イギリスの弱味につけこんで武力によつて支那における權益を獲得せんとしてゐるのだとわめき、イギリスの東京會談における態度に憤慨してゐるが、一般民衆側にフランス當局としては最早蔣介石の沒落が事實化さんとしてゐる今日當然と見てゐる、これに強い態度を與へ、アメリカの態度にひどく失望、廿一日朝のプチ・パリジャン紙の如きは日英二國で日本を説伏せんと[illegible]してイギリス、アメリカ、フランス三國は一致してルーズヴエルト大統領の力を通信る[illegible]の一派はルーズヴエルト大統領の態度をひどく失望[illegible]

態度を譏刺してゐる、またパリ・ソワール紙の如き[illegible]日本に讓步いてゐる新聞もイギリスの讓步に詭辯を合せるため、イギリスはヨーロッパで自由なる活動をするため極東問題はなるべく早くケリをつけよと論じてゐる

全鮮排英大會開く
火を吐く憂國の言
會衆思はず萬歲絶叫

東京會談に呼應して「英國撃つべし」の雄叫びをあげた全朝鮮排英大會は廿二日午後六時から朝鮮神宮大前に數萬の參會者を得て開催された

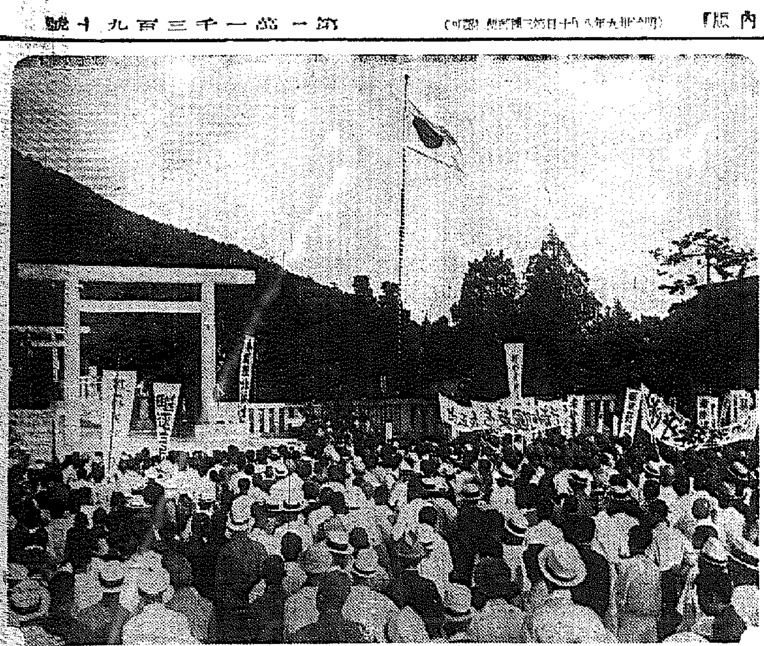

參道の周圍に林立する各新聞社の幟に伍して「打倒英國」「老獪英國を膺懲せよ」等々の看板も勇ましい幟、幟を押し立てて定刻早くも詰めかけた人々の中には京城女子商業、京城淑明女學校などの女學生が颯爽と参加し、大和撫子の氣概を示して參會者を頼もしく感動させた、國歌齊唱、宮城遙拜、默禱に次いで全鮮二千三百萬を代表して集つた五十餘名の愛國の士の演説に移つた【寫眞＝會場】

先づ尹致昊氏の排英同志會代表挨拶に次いで萬雷の拍手に迎へられて登壇した全南代表相馬貞作氏は熱烈された言葉の中に燃える愛國の情と老獪英國に對する公憤を述べれば第二陣を承つた平壤代表[illegible]氏は最近英國が世界に示した老獪なる外交政策と利己的行動の數々を叩いて絶叫、續いて全北[illegible]

全朝鮮排英大會は半島二千三百萬の代表者として左の宣言、決議及び激勵電報を發した

宣言

興亞大業達成の重大轉機となり、帝國斷乎の援蔣英國の敵性除去は、先に天津租界の隔絶となり、帝國斷乎の[illegible]により[illegible]る[illegible]はさらに進展して、日英東京會談の開催となり、[illegible]に於て遂に一般原則を認む、然りと雖も、英國今後誠意を示すべく、輕々に樂觀を許さず、その戰果の擴大を期すると共に、一層嚴重なる警戒と監視を要す、吾等は大陸に燦然たる陣痕無比なる皇軍に信倚して、ここに東洋の吸血鬼たる英國を驅逐し「東洋人の東洋」を建設せざるべからず、今後にて全鮮に飛散同盟の士相提ひ『全朝鮮排英大會』の[illegible]の[illegible]にて英國を[illegible]し其の勢力を[illegible]せんことを期す 右宣言す

昭和十四年七月廿二日　全朝鮮排英大會

決議

一、英國の凡ゆる援蔣工作を排撃し、その廃絶を期す
一、興亞大業完成のため一致協力一切の障碍を排し、一路邁進せんことを期す
一、[illegible]たる英國の不正勢力を驅逐せんことを期す
茲に全朝鮮二千三百萬大衆の總意を代表右決議す

昭和十四年七月廿二日　全朝鮮排英大會

激勵電報

(東京へ) 我等は半島二千三百萬大衆の總意を代表し茲に全朝鮮排英大會を開催し英國の不正手段に乘ぜられず飽くまで初志貫徹に邁進せられんことを熱望す
(現地へ) 我等は半島二千三百萬の總意を代表して茲に全鮮排英大會を開催し老獪英國が百歩の讓歩をなすと雖も其の手段に乘ぜられず飽くまで初志貫徹に邁進せられんことを望む

全鮮排英同志會を結成
各地代表が協議

全鮮排英大會終了後午後八時から京城府民館に[illegible]各地から參加者多數を加へて朝鮮神宮大前で[illegible]した大會の決議文、宣言文、現地への激勵電報を讀みあげ、七時半から京城排英同志會の[illegible]同は思はず大日本萬歲を高らかに絶叫した、滿場を[illegible]と同志會の[illegible]

かくて次々に登壇した全鮮各道代表は中島[illegible](京城)、[illegible](平南)、[illegible](咸北)[illegible]等々に[illegible]も[illegible]の[illegible]ら烈々火を吐く愛國の熱辯に鋼れた飛行機の[illegible]を[illegible]て[illegible]

氏は堂々と英國の不義不信を鳴らした

京城排英同志會では廿四日午後四時から府民館で常務理事會を開催、全鮮排英同志會の結成事項並に實行の具體的方策を協議し老獪英國が東亞より退却するまでは恒久的排英運動に邁進することになつた

府政企畫委員會を常置

京城府では時局に即應して職制の改革を鋭意研究してゐたが廿一日その第一方法として府尹を會長とし、總務、學務、財務の三部長、内務、學務兩課長の五名を委員とする府政企畫委員會の常置に決定した、同委員會は隨時これを開催、府職制の刷新を行ふと共に各課において立案せる新事業計畫は一切これに附議し、採擇せるものは直に實行に移すなど可及的迅速に府民生活の福利增進をはかることになつた

人

◇渡邊[illegible]局長 移出米統制問題のため東上中廿三日「あかつき」で歸任
◇下飯坂米穀課長 同上
◇江[illegible]氏(弘中商工常務) 廿二日東上
◇高橋省三氏(高周波專務) 内地出張中廿四日「あかつき」で歸任
◇[illegible]氏(朝鮮機械常務) 東上中廿四日「あかつき」で歸城
◇倉島新氏(米倉取締役) 廿二日滿洲へ出張
◇弥生[illegible]氏(京大醫學部教授) 廿二日「あかつき」で入城、朝鮮ホテル
◇木原[illegible]氏(京大醫學部教授) 同上
◇[illegible]氏(朝鮮金山開發支配人) 新任挨拶のため廿二日來朝
◇新川[illegible]氏(同官房課長) 同上
◇長川[illegible]氏(同會計課長) 同上

新日本少年少女文庫
島崎藤村編輯
全十五卷

(1) 日本はどんな國か…文學博士 西村眞次著
(2) 世界の動きと日本…東京朝日新聞 鈴木文史朗著
(3) 東亞の建設と日本…法學博士 下村宏著
(4) 國の護り(陸海空)…海軍少佐 福永恭助著
(5) 資源と產業の話…[illegible] 太田正孝著
(6) 海外に雄飛した人々…菊池寛著
(7) 私達の日常科學…理學博士 石原純著
(8) 私達のからだ…醫學博士 林髞著
(9) 動物と植物の生活…理學博士 寺尾新著 本田正次著
(10) 僕等の文章 私たちの詩…百田宗治著
(11) 心を清くする話…文學博士 吉江喬松著
(12) 日本文學選…谷崎潤一郎選
(13) 日本現代文學選…大佛次郎選
(14) 東洋文學選…佐藤春夫選
(15) 西洋文學選…島崎藤村選

アート判 美麗函入 豪華本 一冊 壹圓五拾錢 送料[illegible]
新潮社

新しい時勢の動きに添つた趣味と知識の新寶島!
德富蘇峰先生曰く
これは新しき少年少女讀物の先鞭を著けたるものとして推奬する。事變以來、子女の讀物も單に從來の如きもののみを以て足れりとする譯には行かなくなつた。
此外中等學校長、小學校長、女流教育家、文壇諸名家より絶讃を寄せらる。

●第一回配本
國の護り
海軍少佐 福永恭助著
挿繪寫眞等百二十六面入り

海軍省 軍事普及部委員長 金澤少將曰く
今後益々重大化する國防の實際に亘つて說いた名著だ。
陸軍省 情報部長 清水大佐曰く
わが「無敵陸軍」の魂と實力を、これほど判りやすく且つ面白く解いた本は珍しい。實に時宜を得た出版だ。
無敵陸軍の兵器、作戰、海戰の種類、手柄と勲功の話、海戰陸戰のやり方、空中戰のやり方、戰車のはなし、勇ましく面白い話、沢山の寫眞挿入。

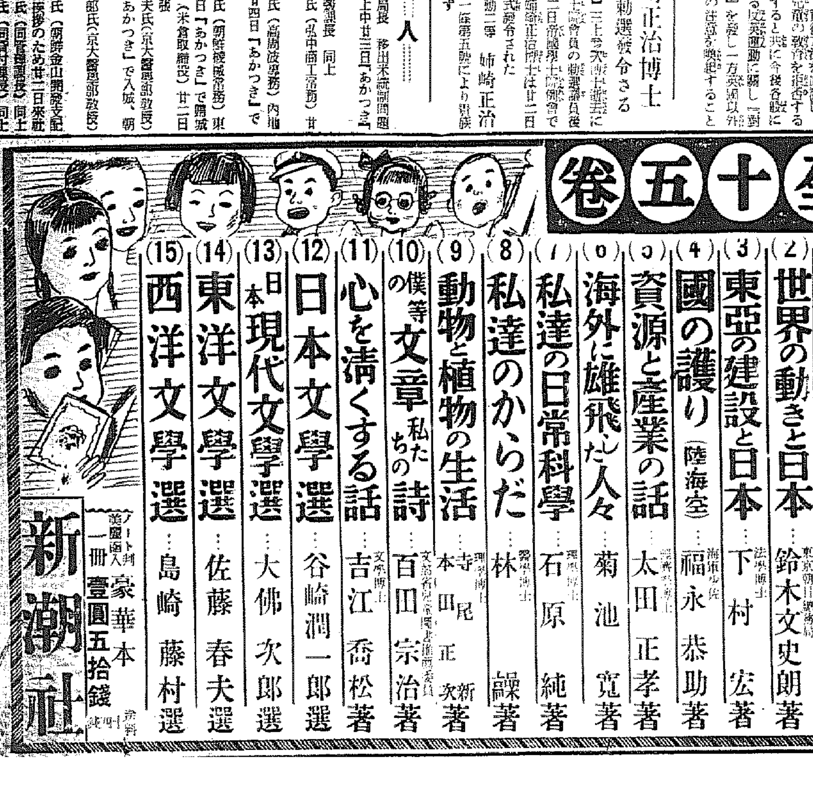

お待ち兼ねの新刊出來
內容案內進呈 實物書店にあり
夏休み中の絶好讀物

社説　家賃と第十九條
業者の誠意ある善處切望

都會地における住宅難の緩和と家賃高騰の抑壓は、國民生活の安定上重大な問題であつて……地代家賃は生活必需費の大部分を占むるものであり……

……然るに從來わが國には地代家賃について統制する法規がなかつたのであるが、時局の要請は遂に第十九條の發動となつた……

……近くこれが施行を見ることゝなつたのである。周知の如く國家總動員法第十九條は價格、運賃、保管料、保險料、賃貸料及び加工賃に關し必要なる命令を發し統制を加ふることを目的としてゐるから、本條が全面的に有效に活用されることになれば、物價、運賃、保管料、保險料、賃貸料（家賃その他）及び加工賃（勞銀その他）は相關的に昂騰の抑制を見、低下せしむるを得る筈となるは必然である……

……而して本條には違反者に對して三年以下の懲役又は五千圓以下の罰金を科し……十九條の發動に依り汚名を蒙ることなきやう業者の誠意を以て……期待されんことを切望してやまぬのである。

米價樂觀許さず　價格公定必須
湯村農林局長の對策注目さる

朝鮮米の最高最低價格の制定については十三年産米には特に制定する必要なく十二月に入つて內地が制定する十四年産米の最高最低價格を見極めてから最低價格も打合せの上定めることとなつてゐたが、現在の如く米價は樂觀を許さざるものがあるので十二月までもこのまゝ放任する譯には行かぬ現況となり、十月一日の內鮮米の統制實施と同時に朝鮮米の最高最低價格制定を必要とされるに至つたといはれてゐる、何れにせよ湯村農林局長の動きが注目されてゐる

工場用地、住宅地區
近く京仁一帶にも指定

總督府……では既に……工場用地及住宅地區を指定し近く京仁一帶にも之が指定を行ふ豫定であるが、更に釜山にも同樣に指定する豫定で目下技師が出張、實地調査を行ふこととなつた

火藥協會支部　初代支部長に安藤技師就任

火藥取締規則の……で今回內地に火藥協會が設置され初代協會長には……吉田豐彥大將が就任、全國的に火藥類……等に活動を開始したが、朝鮮も最近鑛山事業の全面的飛躍的發展に土木事業の勃興等によつて火藥の需要激著しく增加、製造工場も亦增設されつゝあるので內地同協會に加盟して內鮮部門統制に協力することとなり朝鮮支部を開設初代支部長に殖産局安藤技師が就任することに決定した

慶南の植付狀況
六割七分二厘に達す

【釜山電話】廿日現在慶南の田植の狀況は釜山八割六分、馬山十割、晋州五割六分四厘、宜寧六割、咸安八割五分七厘、昌寧四割五分二厘、密陽八割三分、梁山九割二分五厘、蔚山四割八分、東萊八割七分一厘、金海八割、分四厘、統營九割七分、昌原八割五分三厘、泗川六割五分七厘、南海七割九分八厘、河東七割六分、山淸五割二分七厘、咸陽二割六分一厘、居昌三割六分五厘、陜川二割七分二厘で、平均六割七分二厘となつた

六月中の移出牛數

六月中移出牛數は三千五百八十八頭で一月以降累計は二萬九千三百五十八頭である……

寫眞説明　……ヒンデンブルク……ダンチッヒを視察した、獨國は感激の……歡迎……より花束を受けるゲッベルス宣傳相（下）パリジャンヌの防空デモ

中川鑛業總會

中川鑛業では二日午前十時より今期定時株主總會を開催、半八分配當を……

莫大小毛糸等の
第一回割當決定

內地における莫大小毛糸は四、五、六月として割當られたが朝鮮は一括して七月分として割當ることに決定、新毛糸は內地は五、六月分として割當られたが、同樣朝鮮は七月分として割當るに決定、何れも左の如く七月分道別割當を決定した

	莫大小毛糸	新毛糸
京畿	六、四四五	二、〇一八
忠北	一二三	三九
忠南	七三	二三
全北	四八八	一五六
全南	一七一	五五
慶北	一、七三四	四九八
慶南	九六四	二四九
黃海	九八	三一
平南	一〇、四一二	六、一七六
平北	一、三七四	四一〇
江原	―	―
咸南	一、一一九	三三五
咸北	―	―
計	三三、〇〇〇	一〇、〇〇〇

工事入札メモ

豫告

◇京城建築事務所一、中央親北部廳舍新築其他（指名）多田工務店、近江組、野間有次郎（近日中）

◇京畿道一、漢炭川改修（近日中）

◇平安北道一、昌城郡廳舍改築其他一、昌城公立東小學校々舍移轉改築其他、昌城公立南小學校々舍移轉改築其他（右工事は水電工事に伴ふ水沒地帶より昌城邑新邑に移轉すべきもの）近日中入札

◇平壤營繕事務所一、草上支明間間道二二九粁六附近本線築堤

結果

◇江界水力電氣會社一、江界農事試驗場支場廳舍改築其他（特命）……

◇平安北道一、……組合事務所……

◇慶尙南道一、……

◇遞信局一、大田〇〇〇工事……

舟山列島漁場開發
本府で研究を進む

東支那海の舟山列島は氣候、トロール漁業の絶好の漁場として既に定評があり朝鮮からも出漁の希望があるが本府水産課では我軍の舟山列島占領を契機に舟山列島周邊一帶の漁場開發計畫を樹立すべく研究を進めてゐる、而して之が漁場開發に就ては大局的見地にたち調査用漁船等は優先的に與給し進んで本府の調査に協力、舟山列島海の漁業を認めるべきで民間漁業者も本府に協力して開拓の基礎を作らせ、今より開拓の基礎を培ふ切り開くべきであるとされてゐるが舟山島は底曳、トロール漁場として將來大いに期待せねばならぬので朝鮮としても調査經營……

咸興驛の移轉

……咸興府の市街地計畫に基き咸興驛……

抗戰體制崩潰
重慶は萬策盡く

【香港廿二日同盟】重慶政府が最後の望みをしばりあらゆる手段方法を盡してイギリスよりの財政的援助獲得に必死の努力を續けたがイギリスの輸出信用保證局が新クレヂットの設定を拒絕し次で英國政府も之を拒否するに及んで惠上隊の日英會談が漸次圓滿に進捗するにつれ遂に重慶の抗戰體制は崩潰……

石炭拂底深刻化

鮮內重要工業の發達から石炭の需要は著しく增大しつゝあるが、一方炭田開發は鐵道の遲延から……炭が開始されたのでやゝ……

紡績用原料糸の配給手續き打合

……紡績用原料糸の配給手續に關し……

中立法修正敗北と佛紙論調
パリ特電【廿一日發】

ルーズヴェルト外交政策の核心ともいふべき中立法修正案が遂に否決されたことは各方面に多大の反響を呼んでゐるが、フランスの各紙は……

北行國際列車
突如發車禁止

【滿洲里廿一日同盟】……北行國際列車は……突如發車禁止……

京春鐵道の貨物割引率

京春鐵道の來る廿四日より運輸開始に伴ふ貨物の特別割引率は左の通り

代用作種子の運賃五割遞減

旱害地帶に對する代用作種子……

放射線

【秋田】……

【茨城】……

【千葉】……

【石川】……

【大阪】……

【島】……

【山口】……

【福岡】……

【島根】……

【鹿兒島】……

【香港】……

【京城】……

特輯 日英東京會談
わが對英外交の重點 大澤章
事變處理と對英外交 津久井龍雄
對英鬪爭の目標と外交方略 原勝
英國外交とその極東政策 聽濤克己
★老猶英吉利 外交の樂屋裏 榎本桃太郎
★東京の小路の晩秋へ西の女の坐談
卷頭論文 憲法と政治の強化 中野登美雄
日本學の可能性に就いて 伊藤述史
友情論 天野貞祐

眞崎勝次 高島米峰 尾崎秀實 長谷川伸 中村武羅夫 淸瀨一郎 上司小劍 今中次麿 赤松克麿 河野密 辰野隆 板倉卓造 白井喬二 城戶元亮 伍堂卓雄
（卷頭言）事變二周年
歷史と運命 京口元吉
學問の出發 佐藤信衛
政治と文學 岩上順一
文化映畫論 岩崎昶
國民徵用令と勞務動員 稻田哲男
最近世界學界展望（2、經濟學） 武村忠雄
時々斷想 海軍大將 鈴木貫太郎
東亞協同體の現實的諸課題 相川春喜
■對敵宣傳の謀略性 毛利八十太郎
日本國防經濟の資源的特性 土屋清
■ソ聯邦人口問題の危機 直井武夫
ダンチヒを繞る英獨爭覇の現段階 蠟山芳郎
■學制改革問題の核心 笠原輝夫
中央公論 8月號 ¥.100
詩・句 伊波南哲・前田普羅 歌・句 坪野哲久・池內友次郎
■東京の逆説（宮崎・文） 西谷彌兵衛
醫者と將官 三上於菟吉
歌のこと一二三 齋藤茂吉
近松秋江を語る 宇野浩二
新國劇と前進座 染谷格
純粹か現實か（文藝時評） 中島健藏
■街の人物評論（石黑英彥・加藤外松・島津保次郎・津久井龍雄）
■北京だより 島一郎
スターリン書記長のヒットラー總統觀 獨逸蘇聯接近說の眞相 二等大將クリヴィツキイ
戰場で逢つた女達（續・軍醫轉戰覺書） 邑樂愼一
航空あ・ら・もうど 佐藤喜一郎
蒙古高原の話題 瀧口三郎
古物談義 三井高陽
北京の釣 村上知行
書簡に偲ぶ故人の面影 2・板垣退助・穗積八束・井上友一・都筑馨太 水野錬太郎
空の僚友達 サン・テグジュペリ
天津軍代表武藤章少將の抱負を訊く 濱田尙友
ハロンアルシャン（ソ聯機の空襲に遭ふ） 細田民樹
靜かなる暴風雨（天津租界隔絕見聞記） 立野信之
田代天津總領事の肚をたゝく 池田さぶろ
小說 さすらひ 室生犀星
小說 牛 伊藤永之介
小說 恩給先生と不良學生 石川達三
戲曲 一トしぐれ 久保田万太郎
童話 少女と老兵士 小川未明
中央公論社校閱部員募集 詳細ハ本誌前附二頁參照

一里を何分で

世界記錄へ挑戰の特殊種目

異色！陸上と自轉車

自轉車競走と陸上競技のタイアップは新しい競技會形式として興味を惹いてゐるが、來る廿三日京城運動場で擧行される日本自轉車競技聯盟主催の"鮮滿競爭選手競技"並日本自轉車競技會にも東京陸上競技協會が協賛して選拔選手による特殊種目のトラック・レースを行ひ競步、競走、自轉車とスピードの三階調を示して異色ある競技會を展開する

陸上の種目は百五十米、三百米、五百米、千米、一里（四千米）三千米障碍の各競走と三千米競步の七種目でオリンピック種目に馴らされてゐる選手にとつてたまに中間的距離を疾走することは距離と時間との觀念を調整すること、即ち自分のペースとスピードへの感覺を新しくする上から有意義であり、觀覽者の側から見てもレースの味ひを深める點で同じことがいへる

百五十米 には吉岡、佐々木のほか鈴木（慶）金田（慶）神田（東鐵）等が出るがこの距離は公に日本でめつたに走つたことがなく、世界記錄も一五〇碼は去年ジェフレー（米）の作つた13秒9があるが百五十米のは見當らない、吉岡が最近の調子を出し切つたとして16秒が切れるかどうかといふところであらう、三百米は日本記錄が西（同志社）の35秒8（昭五・京城）で世界記錄は國際陸聯で去年から認めなくなつたが一九二一年にベドック（米）の作つた33秒2といふ古いのがあるこれには、新鋭關田（早）佐藤（日大）王（早）黒澤（中電）等が出るが日本記錄を破るのは困難のやうだ

五百米は往年慶大で鳴らした久富の1分7秒4（昭五）が日本記錄で世界的記錄は去年マロット（米）の作つた一分一秒5だが今度は日大の石田が最も期待され今の調子なら中西（日）照井（慶）黒澤、王等の挑戰をうけて1分7秒を切る新記錄も不可能ではない、千米は石田と田邊野（日）大澤（日）中西（日）照井（慶）と八白、千五百の選手が加はるが中村（早大）の日本記錄2分31秒8（昭和十二・興南院）を目標に絶好のレースが樂しく豫想される

一里競走 と銘打つて初めて行はれる四千米は常に中間的レースとしてのみでなく日本傳統の"一里"がどれほどの時間で走られるか、行進力の基礎的試練としても注目すべきものがある、田中、鄭野、大澤、川又（明大）等のほか在京の中長距離選手が總動員される……一體この距離がどの位の時間で走れるものか？世界的には過般五千米の世界記錄を作つたメキ（芬）の途中四千米11分42秒5が最高であらうし日本ではベルリン大會で村社の走つた五千米の途中11分47秒2が最高記錄といへよう、村社のスピードには到底及び難いとしても田中は勿論鄭野、大澤にも31分を切ることを期待したい

三千米障碍は大澤、田中、高瀬（早修）等久しぶりのレースであるが三千米競步は近來とみに快調な和田（横濱）が楓川（中電）の日本記錄14分1秒2を破つて大きく13分臺に步み込むことは殆ど確實と思はれる

單式は金孃〔好壽敦〕

ダブルスは高、鄭孃組（同德）優勝

全鮮女子卓球大會

朝鮮卓球協會主催全鮮女子卓球大會は二十二日午後一時より淑明女學校講堂において擧行、シングルスは好壽敦の金成姫が優勝しダブルスは同德女子と女子商業組の間に熱戰を展開した結果同德の高貞姫鄭然熙組が優勝を遂げた、單式は四回戰以後複式は二回戰以後の戰績左の通り

單式

第四回戰

鄭順錦（同德）3—2 具勝淑（好壽敦）
金福禮（同德）3—1 趙時子（淑明）
張金順（女商）3—0 吳喜萬（淑明）
金成姫（好壽敦）3—0 金貞淑（同德）
鄭然熙（同德）0—3 朴善卿（女商）
朴瓊姫（向上）3—0 洪順卿（淑明）
金鳳月（永生）3—1 辛貞浩（好壽敦）
鄭然瑗（向上）—棄權— 張德卿（向上）

準々決勝

鄭順錦（同德）—棄權— 金福禮（同德）
金成姫（好壽敦）3—0 張金順（女商）
朴瓊姫（向上）3—2 鄭然熙（同德）
鄭然瑗（向上）3—0 金鳳月（永生）

準決勝

金成姫（好壽敦）3—0 鄭順錦（同德）
朴瓊姫（向上）—棄權— 鄭然瑗（向上）

決勝戰

金成姫（好壽敦）11 11 11—6 3 4 朴瓊姫（向上）

複式

第二回戰

辛金子・辛義賢（好壽敦）2—0 尹翠良・阿部（女醫專）
朴善卿・張金順（女商）2—0 金福禮・辛恩淳（同德）
辛亜淑・安容姫（好壽敦）2—0 徐順淑・金恩淑（同德）
馬金鳳・金順賢（永生）2—0 林永淑・金昌珍（淑明）
高貞姫・鄭然熙（同德）2—0 鄭玉順・高貞姫（淑明）
韓貞花・張桃順（中保）2—1 洪順卿・辛玉順（淑明）
朴瓊姫・朴徳順（向上）2—0 林永淑・金昌珍（中保）
辛白順・辛亜淑（向上）2—0 趙時子・金福禮（同德）
高貞姫・鄭然熙（同德）2—0 金鏞二（淑明）
準々決勝
朴善卿・張金順（女商）3—0 辛金子・辛義賢（好壽敦）

準々決勝

馬金鳳・金順賢（永生）3—1 辛亜淑・安容姫（好壽敦）
韓貞花・張桃順（中保）3—0 洪順卿・崔吉順（淑明）
高貞姫・鄭然熙（同德）3—0 朴瓊姫・李貞順（向上）
朴善卿・張金順（女商）3—0 韓貞花・張桃順（中保）

準決勝

高貞姫・鄭然熙（同德）3—2 馬金鳳・金順賢（永生）

決勝戰

高貞姫・鄭然熙（同德）12 6 7 11 14—10 11 11 5 12 朴善卿・張金順（女商）

全國中等野球大會選

投手起用を誤り 京師敗退

優勝候補 11—9・京商の殊勳

谷野、土井（鮮）三氏審判京商先攻で開始、優勝候補京師は投手起用を誤り十一A對九で敗退した（試合時間二時卅分）

京商	4	1	1	0	0	3	0	2	A		11
京師	2	0	4	0	0	1	1	1	0		9

京商 打安振球犠盜殘失 38 9 2 4 3 5 10 5
京師 打安振球犠盜殘失 31 7 1 4 8 12 12 9

△三塁打 池田、上野 二塁打 森、大原△ 暴投 佐藤 ○ボーク 明石

京師對京商戰は仁商對菁陵戰に引續き午後四時三分から佐藤（京）

7—3 仁商勝つ 對菁陵前

全國中等學校優勝野球大會第一次中部豫選、第一回戰仁川商業對菁陵前商業は二十二日午後一時七分から京城球場で藤井（審）馬場、佐谷、（鮮）三氏審判仁商先攻で開始七對三で仁商勝つ試合時間二時三十分

炎熱征服二題

【京城】寫眞＝上は先生を中心に女生徒はプールで 下は五年以上の男生徒は炎熱も物かは劍道の猛稽古

仁商 0 0 1 2 0 0 0 0 0
菁陵 0 0 1 0 0 0 0 2 0 3 0 ... 7—3

仁商 打安振球犠盜殘失 33 9 0 2 7 3 7 0 / 29 6 2 5 1 10 7 2

▲三塁打 辻、村上、佐佐木、野畑 ▲二塁打 白 ▲併殺 宮本—岩見—阿部、橋本—大岩—白、宮本—野畑

京商劍道

健鬪

田川農林を屠る

第二十回全日本中等學校劍道大會に朝鮮代表として福岡に向つた京城商業劍道部一行八名は二十一日福岡武德殿において第一回戰不戰勝の後をうけて第二回戰田川農林と對戰、京商よく健鬪し不戰二人を殘して堂々勝星をあげた、戰績左の通り

京城商業　田川農林
渡邊○ 竹之館
勝本○ 有島
山本○ 橋本
森田 吉村
前田○ 淺川

普專勝ち進む

全國高專排球選手權大會

〔第二日〕

【京都電話】東京、京都兩帝大主催第十二回全國高專排球選手權大會第二日（二十二日）午前八時京大三高兩コートで

▲高校の部（第二回戰）
福岡 21 21—8 4 京城大學豫科

▲專門學校の部（第二回戰）
普成專門 21 21—4 6 福岡高商

同第三回戰
普成專門 21 21—16 14 大阪外語

日加籠球戰前賣券

來る二十五、七八の三日間京城運動場で擧行される、日加籠球大會々員券は左の四ケ所で前賣して居る

明治町二の四五榜會事務所タチカラ▲鍾路一丁目和信運動部▲鍾路一丁目大昌洋品店▲安國町スペルタ

なほ、學生には特別會員券を發賣する

都市對抗野球出場の十六チーム決る

【北海道】大洋倶【東北】○吉森林友【關東】太田雄飛【東京】○藤倉電線【信越】○長野法令【東甲信越】川崎コロムビア【東海】○東邦瓦斯【近畿】田村駒商店【大阪】○太陽レーヨン【神戸】全川崎【中四國】全呉【九州】八幡製鐵【朝鮮】全京城【台湾】台北團【大連】大連滿倶【滿洲國】奉天倶

國防獻金

＝廿二日扱＝

一金五圓四十錢也　京城府西小門町四八 久保田ミツ
一金一圓三十五錢也　全南谷城北公立小學校第四學年 金元順、朴宗淳、金東坤、金平洙
一金一圓也　江原道文岩公立小學校原石進養團 團員一同
一金三圓四十七錢也　京城府立府民病院看護婦代表者 田村 吉子

日計一金七圓七十五錢也
累計一金七萬參千六百五拾七圓四拾九錢也

皇軍慰問金

一、日計金參圓四拾七錢也
一、累計金八萬參千九百五拾八圓拾貳錢也
一總計金拾五萬七千六百拾五圓六拾壹錢也

キング 夏の増刊

キングが至誠愛國の熱情を以て戰線銃後におくる慰安と感激!!

忠烈、武勇、仁俠、出世、探偵、滑稽、人情—面白づくめ號

やつぱり増刊もキングが一番面白い！

—キングの増刊は面白い！

田園物語 **土の匂ひ** 加藤武雄
…都會に住む者を鼓舞する若き農夫の切々たる報告！

薩摩武士 **子仇討ち** 小山寛二
…親子二代の武士道に見る天晴れ薩摩武士！

義俠報恩 **建設者の戀** 山岡荘八
…五年間あめたる戀に、只一筋の誠を捧げる經營者の乙女の心に泣け

痛快志士 **瀧善三郎正信** 久我荘多郎
…維新の志士は明治政府につけ込む外國の無禮に、敢然起つた瀧善三郎

戰場秘話 **破らぬ鐵兜** 野村愛正
…敵彈雨下に、鐵兜を破らずに突進する勇敢な兵！聞け、その底に潜む涙ぐましき秘密を、筆者が親しく從軍して得たる事實物語。

人氣花形演藝慰問大會

○不思議な話…三遊亭圓遊
○大國ぶし…赤坂小梅
○お錢の取換へ…柳家金語樓
○肩の上まで足…木下華聲
○天災…
俗曲……三角寛
民謡お座敷づくし…新橋みどり
漫談……（文の家）
時局…柳家三亀松
駄戯…不思議に惚れ
講談…古今亭しん生

陣中の慰樂に、面白くて愉快な一家の特別頁です。どうぞ、ごゆつくり…と

「出征兵士を送る歌」懸賞大募集（詳細は本誌を御覧下さい）

義劍優婉 **浪人と花簪** 海音寺潮五郎
…頭からポロリと落ちた花簪が、素浪人と美女を取り持つ奇縁の始まり…

明朗珍事 **新父性學** 鹿島孝二
…新時代の子供の教育に見る、新父親の悲喜劇、笑と涙の明朗篇！

度胸仁俠 **九寸五分の政** 穂積驚
…金一、怨一、緑一 俠氣一片、熱血迸る美男政吉が大暴れの一幕

教育美談 **三土忠造とその母** 三浦樂堂
…手に負へぬ腕白三人兄弟を、撫ひも撫つて立派に仕上げた母の愛を見よ

軍國の戀 **愛情の旗** 今井達夫
…出征する恋人の妻と子に、白衣の男子野口は血の日章旗を贈つた。

純情物語 **愛は寶石の如く** 淺原六朗
…美しき花屋の店の、暴風雨に開かれ潰れても咲く、此の戀の花。

新作浪曲 **瀧不動** 秩父重剛
…覺えて咲き出した子供の奇き祭行する運轉手と子供の愛の感激二重奏

怪奇探偵 **螢を食べる女** 大下宇陀兒
…事件に救ひを求めて電話を掛けた不思議な女、行つて見れば、…

特別二色美麗印刷 **軍國日本畫譜**
戰線の勇士に、銃後國民が捧げる感謝の一端！之ぞ軍國日本の誇り!!
◇凝爽の病床から夫を激勵
◇夫に代つて火事場へ
◇洗濯小母さん
◇勇士の留守宅奉仕
◇小學兒童の慰問
◇慰草を特別に
◇吉報に信用飛る
◇任俠の慰問
◇親身の看護
◇感心な村長
◇傷兵を泣かした慰問
◇兵隊さんを泣かした慰問篇
◇戰線へ苦心の浮水畫

昭和イソップ
◇酔つぱらひ選々……池田宣政
◇愚かな爭論……西村謙彦
◇足で斬れ……豊田大聲
◇一致結束……西澤面識

曾我廼家十吾 身の上話
…世界的喜劇人の生ひ立ちが語る半生の苦心

戰國武將物語
信長、秀吉、家康、謙信、信玄、政宗、大石、等々…武將の逸話…

思ひ出しては吹き出す話
◇釣の名人に…井田ひろ子
◇意外の話…丸山晩霞
◇人間だ！…河野通勢
◇泥棒奉迎…石黒敬

大入滿員 漫画大レヴュ館
一頁開いては爆笑哄笑、明るくて面白い漫畫が一パイ！

キングの夏の増刊は全部讀切り

小說講談 **名場面傑作畫譜**
…キング誌の増刊を飾る、一流畫伯の名畫の傑作畫譜！

◇漫畫かし家さがし…志村つね平
◇川柳漫畫……谷脇素文
◇漫畫子供にうつかり言へません…御正伸兵

聖戰二周年を迎へて（詩）
…雄大、愛國詩の大絶叫…月原橙一郎

◇天の聲地の聲（田尻稻次郎、トルストイ、新井白石等…）
◇はてな？ハテナ？
◇常識寸法繪とき

維新異聞 **朝顔屋敷の客** 木村毅
…世を捨てた老翁の庭園へ、突然訪れた美しい女が泣きくずれた……

山窩綺譚 **伊賀の親分** 三角寛
…突如、伊賀の國見山に上つた大親分火、混亂の一夜の中に活劇の物語

志士と娘 **度胸一番** 湊邦三
…目暗しの根城へ大膽にも飛込んだ志士の若侍、それへ惚れた娘の…

落語 **碁がたき** 春風亭柳橋
…「お前なアやられえ」「うんやらねえ」と云つた喧嘩が、おやくし

父心子心 **戰線一握の土** 戸川貞雄
…陸軍兵の研究に勵む父と、戰地の砂から送る一握の土！

評判探偵實話集
空家の血痕（血染の衣服、犯人は行方不明）
奇怪なる坑道の白骨（迷宮入りの事件から更に大事件）

大岡政談 **大島屋騒動** 一龍齋貞鏡
…「親の仇ッ」突出した傳次郎の怖劍は、邪惡の悪ッ腹へブッ

感激物語 **わが子・人の子** 諏訪三郎
…子故に悩む親心、子故に惱む親心、涙なくしては讀めぬ感激實話

運命秘話 **夏子** 細田民樹
…富豪の別邸に招かれて思ひもよらぬ秘密を聞かされた娘の驚き！

復讐奇譚 **稻妻** 村上浪六
…腕なら讀つ玉なら、天晴れ男振りの若侍に、親も娘も一度に惚れた

キングの増刊は、面白いので何處でも大評判
戰地の勇士に、白衣の勇士に、何より喜ばれ、家中みんなで愉快に樂しめます

定價六十錢（送料四錢、近所の書店でお求め下さい）

東京小石川 大日本雄辯會講談社

專賣特許 藥用活性 ミニ・ドー コロナ洗粉
初夏！いよいよ素肌美がものを云ふ時です
ニキビ、ソバカス、イロ黒、アブラ顔、荒れ肌、小ジワ等の悩みを解消することの新洗顔料の「キキメ」で、潑剌、健康の美肌を創りませう！
見本進呈
大阪市東區道修町二 田中光商會

武田長兵衛商店
胃病の深みに陷らぬやう！
胃痛・胸やけ・ゲップ・キミにノルモザン錠
制酸と鎮痛 胃酸過多の治療

朝鮮郵船仁川定期出帆
●金剛山丸 七月廿五日
上海行 毎月十八日
西丸 麗水經由 釜山、鎭南浦、海州行
●名古屋、京阪行
興西丸 八月十七日
外に何レモ臨時船ヤアリマス
●九州行 博多、長崎、三角、鹿兒島
●鎭南浦、海州行
順城丸 七月廿九日
●天津行
天津丸 七月廿五日 順行
●新義州行
新義丸
●釜山行
平安丸
毎月六日、十六日、廿六日
●大連、青島、濟南行
每月一日、十一日、廿一日
●歐洲、北米、印度、濠州、北南米航路
外海外各地行

沿岸航路出帆豫定
滿州線 每日出帆
群山線 隔日出帆
唐津線 每日出帆
天宮線 月六日
朝鮮郵船仁川代理店
朝鮮運送株式會社
仁川回漕部
代表電話一四二〇番

施設完備 精力強進剤 麥茸トニーク

安易快適の避暑圏
御名の御瀬戸御溫泉
溫陽溫泉 神井館

中古改造德用革靴
◎地方中古改造黑革德用編上靴（中古銀鋲入）
中古黑革編上靴に半張りを打ち改造修理したる丈夫向、徳用品
A品 五圓三十錢
B品 四圓五十錢
C品 三圓八十錢
足袋の文數をお知らせ下さい
◎地方中古改造黑革德用短靴
地方の中古革靴に半張りを打ち改造修理したる丈夫向德用品
A品 四圓八十錢
B品 四圓三十錢
C品 三圓五十錢
足袋の文數をお知らせ下さい
◎現品御覧の上不向の節は取替返金御自由
名古屋市東區清水町局前
卸問屋 松山合名會社
電話東六二一九番 振替名古屋一一五一一番

日曜の科學

人工雲で防空　佛蘭西技師が考案

（歐洲の空）に暗雲が漲くなるとともに各國とも空襲の脅威を痛感して防空方法の研究に必死となつてゐるが、最近フランスのベルナール・デュボといふ技師は都市の上空に人工的に雨雲を作つて敵機を遁避ふ方法を考案し目下當局でその實用法に付て具體的な檢討を加へてゐる
☆……
（その方法）といふのは強風が大量の濕氣を急速度で高空に運ぶ作用があるのを利用したもので地上に巨大な圓筒形を漏斗にした塔を建てその底部から大プロペラーで毎時約四十米の旋風を作り出し特殊の裝置でそれに旋回性を與へて空中に放射すると風は濕氣を吸つて上空にひろがり數時間のうちに厚さ約一キロの雲層が出現して敵機の活動を不可能となるのである
★……
（デュボ技）師の計算によればこの方法によつてパリを防衛するには都市の圓中に高さ二百五十米乃至三百米の高塔一を建てるか或は百五十米の塔六個を都市の周圍に建設する必要があるがそれには莫大な裝置と多額の經費が必要なのでこの點が主な難點となるものと見られてゐる

今日の話題　數百倍になつて還る學術研究費

（學術）的研究は文明の車の兩輪を潤くする潤油のやうなものであるが、米國では製造工業と商業を通じて、學術研究費は總資本の百分の一の一割が費されてゐる、勿論商業よりも工業の方が研究費が多く、千九百三十六年度には、工業上總收入一四、六九〇、〇〇〇、〇〇〇弗のうち約二五〇、〇〇〇、〇〇〇弗、即ち一、七パーセントが研究に向けられたことになつてゐる

（醫學）や衛生方面でも相當額の研究費が用ひられてゐるが、その結果は主として健康の增進と苦痛の輕減となつて現はれるから、金錢的に見積ることは出來ない

とに角、學術的研究は偉大なる利益を含むもので、金錢的の見積高と、それ以上の文化の上に齎す無形の獲得額を併せると、出資の數千パーセント、即ち數百倍に達することさへあるのだ

××××× ×××××× ×××××

技術日本！世紀の大工事

總督府遞信技師　安達遂氏談

世界第二の大ダム　鴨綠江水電着々竣成

琵琶湖に次ぐ大湖水も出現

（鴨綠江）發電計畫は朝鮮滿洲兩國が鴨綠江の水力發電を共同經營するもので、發電の國策會社が一體の共同出資で今や着々工事を進めてゐる——新義州から鴨綠江上流約十七粁の平安北道朔州郡と滿洲國の地を起點として上流四百八十粁間の本流七ケ所にダムを建築、流水を調整し總出力最大實に百五十八萬五千キロワットが計畫され、これは米國の世界第一グラウドクーリーに次ぐ世界第二の大ダムで、水豐の十萬キロワット七台据付工事など正に世界第一で水豐だけの出力七十萬キロワット、その電力は滿洲、朝鮮、鮮城、中部、鮮南の七ケ所のダムは完成の曉、鮮滿五ケ年計畫に依る生産力の擴充に寄與し重工業、電氣化學工業の一大原動力となるものである

（何しろ）今度の鴨綠江堰堤技術は世界注視の的となつてゐるので適當言葉の粹と日本技師の一流を集め工事を着々完備してゐる、各のダムは高さだけでも百六米あり、これに依つて科學日本の驚異的發展を世界的レベルに引き上げたものとして注目される、鴨綠江は我國第一の長流、源を長白山脈に發し流路總延七百九十粁稱し黄海に注ぐ、利根川の約四倍の河川である、朝鮮は內地と違ひ夏の洪水の爲め或は冬の減水等四時水量の變化激しく必要な水量を溜める、貯水池が絕對必要なことは言ふまでもない、水豐の村落史でも今數の官公署及び家屋が水底に沒するといふがこの大きさが琵琶湖の半分であると云はれるからその廣大さが想像されよう

×……

（それに）してもこの七ケ所のダムのために最も懸念されてゐた船舶の便、筏流、流送等は科學日本によつて解決せられ些少の障りを來さないことになつたことは沿岸住民と共に喜ばなければならないことである、即ち一は本來流筏少く、これによつて生計をたてゝゐる住民に幸ひ筏と無いので將來はこの七ケ所の大貯水池に魚を繁殖することも計畫されてゐる、又堰は上下に數個の魚道を設け、鰻や鯉等の遡上に應じ流出することになつてゐる、流域の森林は往年鬱蒼たる大森林であつたが、水流の運材便利なため明治以來永年に亘り伐採が斷行せられ、現今森林の濫伐著るしく減少し伐採量の一部は適材に限らつゝあるが、それでもこの年度の九十パーセントは自然樹から伐り出したものである

（次に最）も一般市民に密接したことは同じ百六米の高さの堰堤が出來るために航行を遮斷されることであるが、これはダム近くで旅客その他の荷物だけをインクラインで上へ運びかへ荷物を積込んで目的地へ、客は下船して上流にある船に乗換し得るのである、これが完成の曉はソヴエートが世界に誇るドニエーブルのダムを遙に凌ぐ科學日本の實力をやがては電氣化學工業の發展によつてそれを世界に誇示することになるであらう

樟腦合成挿話　ソ聯ではテレビン油で合成

（ソヴ）エート聯邦には、樟腦の原料植物の樟樹から採つたテレビン油から樟腦を合成する工場があつて、目下その生産に全力を擧げてゐる、ところでテレビン油から樟腦を合成する方法の發見されたのは極めて古いことで、千八百二十二年にドイツの或る工場が、過つて偶然テレビン油のなかに鹽酸をこぼしたのに端を發してゐる、その時、樟腦と同じ性質の白色の結晶が生じたので彼はこれを天然樟腦と同一物だと思つたのであるが、實は鹽化ボルニールといふ樟腦に酷似したものであつた

（しか）しその後これに數段の化學變化を行はしめてつひに天然樟腦と全然同じものが合成されるやうになつたのであつて、實驗室での合成研究は米國では千九百年から始まつてゐる、序にわが國の天然樟腦は、海外における合成が盛んになるにつれて事業として引合はなくなるやうに思はれるが、天然樟腦の精製の際には副産物として高價な香料の原料が得られるから必ずしも悲觀するに及ばない

ポケット電話器

ポケットの中に入れて携帶して歩く事が出來、電線に接續せずしてどこででも通話のできる電話器が米國の南カリフオルニア電話會社で數年前から研究されてゐたが、最近の報告によるといよいよ完成して近く實用化されるであらうといふことである

血壓を低めるヤドリギ

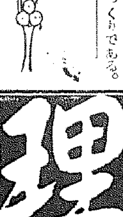

クリスマスの飾りに用ひられるヤドリギが高血壓を治す効があることが、ドイツの臨床醫家フエルヂナンド・マツタウシユ博士によつて發見された、博士は林檎の木に寄生してゐるヤドリギから抽出した液を六十人の患者に試みたところがいづれも結果が良好で四週間乃至六週間の後には血壓が下り、脈搏が緩やかになり、頭痛眩暈が全快したといふことである

ボタン一つで顔藝する人形

最近米國ハリウッドの見世物に現はれたレッヂーといふ人形は、卅以上も顔の動作を見せて觀客を驚かせた。彼は耳を動かし、濃い眉毛を上下させ、上唇を上げて齒を出す。兩眼はキヨロ〳〵動くが瞼を下げて半ば眼を閉ぢることもできる。頭髪は逆立たせ、頭の中に收めてある乾電池によつて、顔を赤らせることもできる。これを遣るには首の下にある幾十のボタンを押すので人形師が操る樣はタイプを打つやうである。

超新星發見

米國ハーヴアード大學天文學部からの報告によると、目下世界最大の二百吋望遠鏡が建造されつゝあるカリフオルニア州のパロマー山でフリツツ・ツウイツキー博士が超新星を發見したといふことである、超新星とは今まで宇宙のなかつたところに突然現はれる非常に強い光の星が弱い光の星の急に著るしく光を增したものをいふので、これは猛烈な爆發によるのである、爆發の原因は不明であるが、とに角、內部の均衡狀態が破れるためであることは確である、從來現はれた超新星の中で最も有名なのは千五百七十二年にチヒヨ・ブラーへが報告したもので、これは金星の最大光輝の時よりも光が強く白晝でも見えたといはれてゐる

これは驚いた！人間の氷詰が成功

胃癌を殺すので大評判

×××× 海外ニユース ××××

最近ヴイ・ヂニアの二人の醫師が人間を五日間氷詰にし非常な成績を收めることに成功し非常な反響を呼んでゐる、この試驗を行つた醫師はテムプル・エス・フエイ博士と、ローレンス・スミス博士で人間が五日間氷詰された後溫かいコーヒーを飲む時は非常に氣分のよいものであると左の如く述べてゐる

（この方法）は小さく砕いた氷を以て全身を覆ひ電氣器で以つて三時間の內に體溫を三十二度まで低下させるのである、かくすると患者は何んの苦痛もなく、眠りに陷つてしまふのでこのまゝ五日間適度の體溫を保つやうにして放置して置くのである、さうして五日目に室を温かにし温かいコーヒーを飲ませると患者は今迄何が起つたのか少しも記憶せず、生きかへるのである、この氷詰の利用價値は……眠してあるかどうかは今の所判らぬが、然しこの氷詰によつて十パーセントから九〇パーセントまで胃癌を殺すことが出來ることが證明された

（更にこの）眠つてゐる間に人間は如何なる變化を來すかといふと、氷詰の結果完全に脈はなくなつてしまふが心臟が眠いてゐることは認められる、然し不思議なことには、聽覺その他の諸機關はすべて完全にその機能を果してゐる、又人間に取つて最も大切な新陳代謝は二十パーセントから十パーセントまで行はれてゐることは驚異となつた

映寫中でも讀めるプロ

映畫館の內や劇場で舞臺が暗くなつた時にはプログラムを見ることができず、何とか方法はないものかと、誰でも考へることであるが最近、英國の或る發明家は、半透明の紙に印刷することを考案した、觀客は、それをスクリンなり舞臺なりの方にかざして見ればそれが可なり暗くても文字を判然と讀むことができるといふことである

自由に開花させる最近園藝技術の進步

電照や遮光で栽培

科學の進步は今までに無限の……もしたかつたことやなづかしくて研究課目だとあきらめてゐた樣なことをどん〳〵可能にし又は解決してゆきます、……部氏のお話ですが、この園藝の……應用し立派な成績を擧げて……を收めてゐるもの、促成栽培、遮光栽培、水耕栽培について紹介致しませう【寫眞—上電照栽培、下遮光栽培】

水耕栽培

あまり新しい話題ではありませんが試驗時代からそろ〳〵實用期にはいつて來ました、トマトに花が咲いたり胡瓜が出來たりメロンや葡萄の樣な果物まで出來るのですから便利です
水耕法の特徴は
一、栽培面積を立體的に使へる事
二、土中から來る病虫害を防げること
三、灌水の手數が省ける……の害を除くことができること
四、土の消毒に類する……や雜草等で栽培出來ること
五、費用がかゝらぬこと等が擧げられてをります
水耕法はまづ燐酸アンモニヤ、硫化加里、硫酸苦土その他四五種の藥品を調合して培養液を作らねばなりませんそして操作は植物が動かぬ樣に支柱で揃へるとか又目の大きい籠に小石で植えて培養液中に入れておくと根を張りぐん〳〵伸びてゆきます、栽培器の中は暗い樣に設備し一方に排水口を作つておいて五日か六日目位に培養液をかへてやらなければなりません、栽培のものとしては野菜や果物等普通はないと實驗された方には云つてをられます、水耕法とは一寸ちがひますが之に似たもので支那水仙やヒヤシンスの水栽培があります

電照栽培

植物の中には長日性植物と云つて日が長くないと咲かないものがあります、チューリップ、百合、花菖蒲……等がそれでこれ等は冬になつてきつと寒い爲めに咲かないのだらうと温室へ入れてもなかなか咲きません、ところがこれに夜間電氣をつけて人工的に日を長くしてやると花を開きます、これが電照栽培で色々の花を季節はづれに咲かせたり植物の伸長を促進する爲めにこれが大いに利用されることと思ひます

遮光栽培

これは前述の長日性植物の反對に短日性植物と云つて、日を短縮すると花を開く性質の植物に應用して開花を促進する方法で暑い盛りでまだ日の高い內に植物を暗つて人工的に日を短くします、これを遮光栽培とかシエードカルチユアと云つてもう營利的に盛んに利用されております、これから花屋に出る菊類等はこの方法で咲かせたものでコスモス、朝顔、木槿……等この短日性植物です

近視と年齡

一般に近眼は十二、三歳から十七、八歳ぐらゐの年齡にもつともなりやすい、またこの頃が一番早く度が進むのである、近眼とは眼がのびることであるから、發育ざかりの青年期には眼ものびやすい

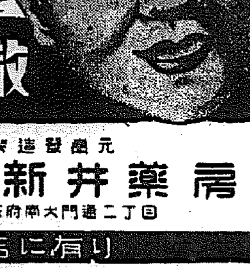
小兒の消化不良
下痢止に
ベービー散
定價 [illegible]
元祖發賣製造
株式會社 新井藥房
京城府南大門通二丁目
全鮮藥店に有り

擧國一致で兎を養へ！
僅か三ケ月で一貫四五百匁に成長す
シルバー・ラビツト 種兎無代貸付
此の新種は、軍に最も適當な種兎で僅か三ケ月で一貫四五百匁に成長 一ケ年一母から三十頭は確實 御希望者は切手封入申込めば無代貸付規則書送る
千葉縣山武郡東金町 私立千葉種畜場

婦女界
八月號の大評判
別冊大附録
夏の野菜料理全集
必ず安價で榮養
淡白で食慾そそる
美味で精力增す
夏の野菜を總動員!!
病人も老人も子供も大喜び!!
評判大評判
執筆者は服部品子・秋穗敬子・掛橋菊代・井上鶴子・筒井政子先生ほか知名夫人總公開
ありふれた料理は一切省き舌がとろけさうな物ばかり
胡瓜　茄子　南瓜　豆類　トマ(ト)　馬鈴(薯)　漬物　酢物　サラダ　つまみ　變り飯　飲物菓子　病人料理　フランス(料理)
婦女界八月號は肩のこらぬ讀物滿載
東京麹町九段四丁目 婦女界社

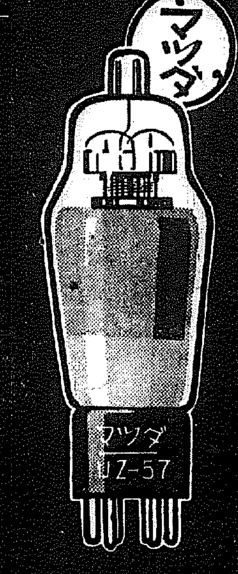

国産の標準
あなたはマツダ眞空管を御使ひですか
セットは一流でも眞空管がマツダでなければ音は二流か三流です。

マツダ眞空管
東京芝浦電氣株式會社
マツダ支社

●碁！負けつづけ ノーシンのんで勝ちつづけ●

商業登記公告
[illegible]
延安出張所

養鷄及家畜飼料
京城府古市町
電話本局五四三一番
淨浦精米所飼料部

MARUZEN
日本のインキを代表する
丸善アテナインキ

夕やけ小やけ——
これから明日の勉強だ
アテナと一緒に歸りませう
丸善インキ
丸善スタンプインキ
丸善製圖用インキ
丸善チエックインキ
丸善墨汁
使へば使ふ程書をよくなる
アテナ萬年筆
—￥2.00より—

パピリオ
なんちったって、夏は汗で流れるから。
汗の出る毎に、粉でたゝいて直すのが、見て清楚だし、實用的です。
だから、
夏は、一番はっきり、粉のいゝ悪いの分る時。
世界的作品 粉白粉 口紅 頬紅 クレーム

中鮮版

京畿道通信網
仁川支局（電話三五七）開城支局（電話四五五）水原支局（電話一二六）長湍、汶山、江華、廣州、平澤、驪州、安城、漣川各通信部

賞狀傳達式　【仁川】勞働の躍進した功により、加藤平太郎、今村竹次郎、野口ノシ、内海仁道の五氏は今回資源局總裁より賞狀並に木杯を下賜され、廿二日府廳で傳達式を行

自ら聖堂を汚す者
汝の名は"英人牧師"
信者、排英の旗下に血祭り

【仁川】仁川のキリスト教聖公會信徒は牧師英人ダブリユ・ヰリイト氏が日本權威を無視するの舉に屢々出るので排斥運動を起こし、京城本部に同牧師の退去方を陳情したが本部の處置があまりに微温的なのに憤慨しつひに廿一日またもや京城に押しかけて"かゝる牧師がある以上我々は參拜せず"とまで強硬意見を述べたのに對し本部では二十三日の協議を求めて解決を約した、國民の排英熱烈なものがあるだけに注目されてゐる

土木關係者水害對策

【開城】今次の本道土木の水害額は八十五萬圓で、これが應急修理費の支出を仰ぐべく徐島土木課長は先般上城、折衝を了へ十五日歸城したが、總額豫算支出二十二萬一千四百六十圓、道路橋梁が四千圓六千百四十圓を支出し合計二十四萬一千七百圓の應急施設をなすことに決定した、なほ殘る額は本府豫算に計上の上更めて上程することとなり取敢へず右の應急施設は直ちに着手される筈

旬余の會頭爭覇戰
孫洪駿氏に榮冠
副會頭には八木、全の兩氏

開城商議總會

【開城】會頭以下幹部を選擧する開城商工會議所議員改選後初めての總會は廿日午後一時から開催、會頭に孫洪駿氏、副會頭に八木右衞門氏、全... 旬余に亘つて會頭の椅子をめぐり虚々實々の暗鬪が續けられたが、選擧の結果は左の通りそれぞれ就任した、中でも八木氏はさきの議員選にはに同點二名で抽籤により當選した

スイマグネサイト發見

【咸興】非常時下重要なる資源マグネサイト鑛石が最近咸南道内で發見されて今後の開發が期待されてゐる

▲會頭 孫洪駿 ▲副會頭 八木右衞門、全昌永 ▲常任議員 金泰珍、趙炳淳、朴一發、金永彬

よりマグネシューム原料として主要物資の「スイマグネサイト」が日本全國でも珍しく城南面下城南北道界の山間で發見されたこの鑛石は現在採掘されてゐる白岩のマグネサイトのシユーム含量約四五パーセントより遙に優位にあり試驗の結果含有量二十數パーセントの高率物なることが確認されてゐる、尚試掘も目下進行中で數億トンの埋藏量とされ輸送方法、精錬法等について早くも各方面から多大の注目を浴びてゐる、何れにしても時局下における我工業界への大きな朗報である

反當り二十五貫八百匁
收繭に新記錄

【光州】生糸相場を千四十圓以上千二百圓以内に安定させるといふ關係者の希望安定策に依つて、繭の緊急增産に大童となつてゐる全南道の春蠶成績がこの程纏まつたがレコード破りの成績を出して來たが、そのうち光山郡谷城郡の消田正馬氏は先頃春蠶反當五十八貫七百匁を得て一躍全道の模範として知られ...春蠶だけで反當平均二十五貫八百五十匁といふ收繭を擧げ...十五圓八十四錢とれた譯である

毎日、神祠建立願ひ
昨年迄は僅か道内廿數ケ所
平北に盛上る"大和心"

【新義州】日本精神の昂揚と國體明徵觀念が日を逐うて深まり敬神崇祖觀念が徹底強化されるにつれて道民の神祠參拜熱は愈々熾烈を極め道内各邑面にはどしく神祠が設立されつゝある、昭和十三年度まで道内の邑面には僅に二十七八ケ所しか設立されてゐなかつたが、今年度になつては殆ど毎日の如く設立許可申請があり既に平北道地方課を經て本府へ申請中のものが朔州郡九面面水豊洞神祠外二件で、目下道で申請手續き中のものが寛甸郡東面外二十五件といふ多きに達してゐる、これらの建立申請書によれば神祠維持費金其の他一切の費用は地元民の自發的な負擔となつてをり道民の敬神愛國熱を如實に物語つてゐる、右につき平北道地方課三谷課長は語る

この頃は各邑面からの神祠設立許可申請が非常に多く毎日のやうに殺到してこれが整理のため相當多忙を極めてゐます、然し神祠が增えると云ふことはそれだけ日本精神、國體明徵が徹底されつゝある證左でありますから本道にとつては寔に悦ぶべき現象だと思ひます、この分ではここ二、三年以内で道内百七十八ケ邑面に殆ど漏れなく神祠が設立されることと思ひます

教化主任の失言事件
警察部に移牒

【仁川】府教化係主任竹田道彦氏に對する失言事件については仁川署で取調中

時局を乘切る
體を作れ！
長湍東校でもラヂオ體操

【長湍】戰時體制下における心身の鍛錬に非常時局を乘切る體位の向上を目指して長湍東小學校では廿一日以來毎朝六時から同校運動場でラヂオ體操を行つてゐるが、參加者はますます增加を示し鮮滿連に體操を誇るとして當地に於けるラヂオ體操の普及に一役を買つてゐる【寫眞は長湍における...】

海藻採取を督勵

【水原】窮乏農民は今や雨を待ちつかれてゐる状態であるが、郡では島嶼面の多い地理的條件に鑑み窮民救濟の一策として海藻採取を督勵してゐる

釜山署高等係で當日參會してゐた殿間人多數を招致參考取調べ中であつたが、事件は遂に道警察部に移牒された

郡當局の窮乏手當と無沙汰の階層の救濟策として窮乏農民の勞力を他方面へ轉換させるべく窮乏この夏救濟中であるが、海島の海藻は極めて良好で相當良な商品であるから、窮不足の海藻で增收を圖り、また雨作等も除草、中耕、施肥等を適期に行ひ飢饉を緩和して窮乏を乘切る方策をたて窮民にハツパをかけてゐる

千代の契りは三年

【北青】千代の契りも三年か——今は昔奥郡の室に突く麗人がある——京城府榮高等女學校卒業の某女を嫁に貰つた前大田某名家息子李某と目出度く婚約したが新婚三年目に夫の李政が北青某旅館に假名にて事件を起こしたので色々と都合あつて沈默を守つてゐた

風光佳絶の加平
【朝宗誌】にその事蹟を

【加平】從來京春間自動車を唯一の交通機關とした加平郡も京春鐵道の開通と共に愈よその眞價を發揮するやうになつた、中でも山川を縫る自然美、四季色とりどりの景勝、古蹟等は極めて多く、しかもそれらは、距離の關係からも何れも都會人士のハイキングの地域でなければならぬ、今その代表的なものに付て少しく註釋を加へて見よう【寫眞は加平川溪谷中の絶景】

▲**朝宗岩**　加平郡下面大寶里の朝宗川に臨む山麓の大岩である、清平川から左に折れて朝宗川に沿うて上ること約一里餘の地點……李朝における興朝滅明思想の一記念物で下面懸里千明に記されてゐる

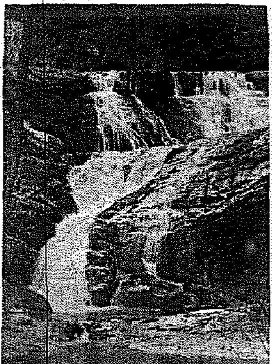

▲**懸登寺**　下面下板里に在つて面事務所より寺の入口迄一里廿丁、懸登寺は標高九百三十五米の雲岳山中にあり、登山口の瀑布は高さ四丈餘の懸崖に飛沫をあげ、その壯觀、いはん方なし、境内附近一帶は千古斧鉞を入れぬ密林をなし幽邃寂寞の仙境でもあるが、この寺の由來は萬仞の削壁と寂寞を表して森壯無比、この寺は頗る古くその寺記によれば「東方佛法寺刹之始也」と誌されてゐる今を距る一千四百年前新羅第廿二代法興王は、印度の僧、摩羅難陀といふ名僧法をこの國に弘へるため渡來したので、この山に大伽藍を建てたのに創まる、この寺の金屏風は、今なほ有名なもので、李朝時代密昌徒が内地より持ち歸つたとの説があるが、狩野常信といふ人の筆で、寺の寶物とされてゐる

▲**寶納山**　加平邑内のすぐ近くに聳える殿堂で、今より三百年前の郡守韓石峰が某重階の石橋を山の何處かに埋めたので寶納山の名をなす、その麓下は、水泳場として文鉤場として、人氣を集めてゐる

幽邃の社寺に富む

統營の海藻大當り

【統營】風聞の通り都沿海の海藻は好天に惠まれて上出來の上に相場もすばらしく漁村を潤してゐるが昨今マフノリが出はじめた、昨年百斤九十圓位であつたものが、今年は二百十一圓といふ新記錄を示し業者を有頂天にさせてゐる、名産地は欲知島でこれからがいよいよ出盛り增加の時期であり十九日現在海藻出荷高二十萬圓、この成績で七月末までに三十萬圓は大丈夫と見られ、漁業出張所は張り切つてゐる

釜山鐵滿洲進軍

【釜山】最近釜山から大陸滿洲へ仕向けの鐵は大陸に上つてゐるが鐵道當局ではこれが輸送のため廿一日から廿四日まで四日間毎日午前九時發第一〇五列車に手荷物車一輛宛を增結して、これが消化を圖ることになつた

今度は戰車
黃海道民の赤誠

【海州】赤誠高鳴る黃海道民は昨年陸海軍へ三機を獻納、百七十萬道民の赤誠を翼に乘せた黃海道號は第一線に出動赫々たる武勳を樹てつゝあるが赤誠の民黃海道民は更に各道に率先して戰車一台を獻納することゝなつた獻納資金の募集にあつては今回は特に全道民一人殘らず文字通り百七十萬道民の赤誠を獻ずる意味に於て一戸當金十錢宛を醵出、不足額は黃海道國防資材獻納期成會で支出することに目下案を進めつゝあるが大陸の戰場に吾等の戰車が赫々たる武勳を樹てる日も遠くはない

酷熱もまた樂し
瓜は特別の上出來だ

小屋に寢あり、番屋は在どる、懸しからずや晩蒼の午後

今年は雨が少いので西瓜がうまい……となれば果物もまた上きである、酷熱の太陽もつと照れ照れ、おらが畑の眞瓜も一きはうまく熟れようもの——……明日はまた一雨もいで街に出したら、傍には文學に眞鑄の一敷くらゐ作つてやれやう、涼風おのづから眠を吹き去る、方五尺、眞瓜畑の番【寫眞は府から】

南洋開拓士
慶南から廿戸

【釜山】南洋開拓に慶南から勇躍移民が送られるといふ朗かなニュース……南洋廳では今回南洋開拓の一策として官有地開墾移民の計畫を樹立すると共にこの農家の誘致移植方について慶南道當局に斡旋方の依頼をよこしたので道では早速道内陝川、居昌郡各十戸宛廿戸を取敢ず移植せしめるに決定、近く出發せしめる移住先は南洋パラオ群島コロール島の官有地で一戸當り四町步宛の土地を無償耕作せしめ十年後には自作農たらしめる方針であり尚渡航費、支度料、農具費、家屋建築費、食糧等の一部として一戸當り六百四十圓を補助するといふ好條件である

仁川商議金融部會

【仁川】商工會議所では廿四日午後三時から金融部會を開催、左記問題について研究することになつた　第三國輸出資金割當▲米穀金融

子供を刎飛ばす

【仁川】廿一日午後二時四十分ごろ京城發仁川行四一二號列車が仁川府大和町上仁川驛を二千米の地點へさしかゝつた際、線路を横斷せんとする子供を認め急停車したが、つひに及ばず傷ら、畜に跳ね飛ばした、被害者は府内大和町

シヤレる暇に
有閑令嬢を勤勞作業へ動員

【大邱】府聯盟愛國班では府内中流以上の内鮮人家庭のお孃さん連にも勤勞奉仕を呼びかけ家庭の中堅女性の奉仕報國を期するの旨を傳へ、今回のお孃さん連はおしやれに暇を費すものが多いのでその風習を矯正するのが主な目的である

仁川金脈大功記
某有力會社まで嬉しい秋波
片隅の幸福忽ち花形

【仁川】聯盟、仁川府の片隅の山地に發見された大金鑛脈は時局柄衝撃の彈を飛ばしてゐるが、出願者で某銀行關係者に對しては早くも媚びしい交渉が持ちかけられるに至った、更に或有力會社の腕切り問題などが立話されるや、某有力會社は探鑛許可が下りれば資本金五十萬圓或は百萬圓程度で現地製錬を行ふ大仕掛けな採掘をしたいからとて交渉を持ちかけ、既にこれに必要な諸種の調査を行つてゐる、かくて永く地下に埋れてゐたこの寶庫もやがて燦然と地上に躍り出すべく當局の許可指令を待ちわびてゐる

富山縣見本市

【清津】富山縣富山市では北鮮との交易を深めるため總督府及び富山縣工業試驗所の後援のもとに來る卅日迄鮮滿ホテルで同縣物産試賣會を開催、各方面の批評を出來め物産改良のため八月十日から三日間公會堂で見本市を開くことになつた

防犯組合を組織

【釜山】北釜山署管内の古物商六十餘軒は同業者三十六名を網羅して防犯組合を組織することになり目下北釜山署と協議中であるが犯罪者の贓物處分が主として古物商、質屋で行はれるため同組合の結成は犯罪捜査上大いに利便を與へるものとして期待されてゐる

花田技師

【會寧】農林省山林局技師は本府農林局市村技手を帶同二十日午前九時四十五分來寧、營林署及び木材需給方面を調査二泊の上廿一日雄基に向つた

軍馬へのご馳走
人參作りに奉仕の婦人團

【水原】無言の勇士軍馬の勞を犒ふため愛國、國防兩婦人會では毎日人參を播種したが、漸く發芽したので、炎熱の苦痛も辭さずこの炎天下に雜後の除草もすがすがしく甲斐々々しい人參畑の手入れに汗の奉仕を續けてゐる【寫眞は婦人團中分隊の汗の奉仕作業】

人の動き

▲櫻井民治郎氏（平南陸運部長）廿一日京城へ
▲吳鍾山良福氏（平南無盡社務）同上
▲猪俣親雄氏（京大教授）廿一日朝釜山上陸北行
▲木原卓三郎氏（同）同上
▲谷本富氏（前京大教授）同釜山へ
▲松永常氏（本府資源課事務官）同國任
▲横山勇氏（仁川署高等主任）就任挨拶の爲廿二日本社支局來訪

慶弔日記

廿二日正午迄仁川府屆出

出生　▲松崎町一〇〇金和順▲柳町二二金正龍▲松嶋町七二金占男▲日の出町六二閔賢天▲大和町三七五金光順▲同金大順▲同金蓮春▲同金伊粉▲柳町四一林東桂▲龍崗町三三八文娟淑▲楽木町二〇〇金昌錫▲萬石町一二吳福順▲同所吳順李▲同所吳景李▲松林町二四一楊觀使

死亡　▲松崎町七〇石國元（一〇）▲宮町三八加藤公平（一）▲萬石町七四霜六子（一）▲花町一ノ二〇半永甲（八）▲金谷町四柳運分（一）▲松林町三六姜孔妣（三）▲金谷町一五許明順（一）▲松嶋町七二宋勳錫（二）▲萬石町七九田順根（八〇）▲桃山町一四朴八萬（一）▲大和町三七五任學模（一）▲龍岡町八一梁貞一（八）

シネマと演藝

愛館　【仁川】廿三日から三日間（晝間一回、午前十一時から上映）日活多摩川映畫 水ケ江龍一監督『大金剛山の譜』嵯峨善兵、江川宇禮雄主演▲全勝トーキ映畫『魔人一本刀』大河内傳次郎、九島敏路、大城喜八郎主演▲同『彌次喜多人力』大河内傳次郎、賀川雪、高妙子、主演▲同時代映畫『德川より驛馬へ』松本榮三郎、天津昇郎主演（前下二十錢）▲夜間は演劇娛公演

おう茶け

◇……府尹は我々十一萬府民の府尹である以上、府民が府尹を尊敬し協力することは當然である
◇……と同時に、府尹も亦、府民のための府尹である以上、我々府民を愛し、萬事府本意にやつてくれること當然
◇……府尹はたゞの事務屋と違つて、仕事師であればいゝといふものでは決してない
◇……寧ろ或る場合には、府の面目を賭つてゆく態度が第一義ではないかと思はれる場合もある
◇……然るに、近頃府民の間に府尹を輕蔑するやうな聲を屢々耳にするのはどうしたことか
◇……言ふ者が惡いか、それとも言はれる者が惡いのか、さて判つきりする時も來るでせうか？【仁川】

京日案内

二、液化アンモニヤ
一、冷凍機用品
冷藏裝置
冷凍機械部分品一式
京城府本町四丁目三八　國益冷凍機京城販賣所　電話本局(2)長四七〇七番

看護婦
京城府旭町一ノ一五七 大門通つて御入會あれ
京城看護婦會　電話光三二三六

土工
專門學校卒業者並に現場に經驗を有する方採用府内に確實なる保證人要す
御希望の方は府内大和町　東亞コンクリート工業所

婦人
家事を手傳ふ敏捷者内地に歸るを有する者京城府貞洞町一ノ一二七 丸一號

雇人
方要保證人會員至急　大和町三ノ五九　電本三四三六
常盤商會京城出張所

眞珠
行約の装美し方至急大和町三ノ五九　電本三四三六
行利益十五錢以下
約出賣明所　志願者は京城出張所

家庭教師
小學生の算術指導を敎ふ
姓名在社

賣地
三洞町公園地管理　京城府四五番地大浦通商店　府初音町一六五番　本社

防空
用品暗幕カバー

讓店
内地引上げに付至急讓り度、御希望の方は龍山元町四大鳥居入口
富士屋

特別案内

採用
小學校卒業程度以上の女子至急採用す（但し内地人）
希望の方は履歴書及寫眞添付の上南大門通り二ノ一一
三昌鑛業所　電本二〇二五

高等住宅地分讓
電車停留場より通勤五分
室六郎
電話龍山一九〇二番

炊事婦募集
京城府長谷川町百十二番地
金剛特種鑛山株式會社　電話本局四三二二番

事務員募集
甲種商業學校卒業以上の學歴を有する男子數名採用す
朝鮮鑛業開發株式會社
黃金町一ノ一八〇（明治ビル五階）

梧柳莊住宅地分讓
京仁線梧柳洞驛前
京城府永登浦町一六二番地　梧柳莊住宅地經營事務所

土地買入
京城府近郊
京城日報社内

採用
女子給仕及男子小使
安田銀行京城支店

女子計算係募集
内地に本籍を有する廿歳より廿二歳位まで
ボアグラン
電本二八九番

馬越藥學博士創製
橋谷農學博士監製

なぜ、胃腸が弱い

米飯を完全に吸收し同化するにはぜひビタミンB複合體の助けが要るのです。ところが味覺の關係から、このビタミンの殆んど皆無に近い白米を好みB補給を怠る結果……

純國產

胃

の筋肉が弛み、消化不良やアトニーを惹起します。全身に疲勞、倦怠を覺え、胃擴張又は胃下垂をさへ併發することになります。

腸

の蠕動機能も鈍り、便秘或は下痢に傾きます。頭重、眩暈を覺え、氣分を不快ならしめるだけでなく遂には脚氣を誘發するに至るのです。

制酸劑や下劑で

一時的に加答兒を抑へることも一つの方法には違ひありません。然しより根本的の矯正法は不足したビタミンB複合體を濃厚に補ひ弛んだ胃と腸の筋肉を引き緊め、自力でその働らきを取返すことでなければなりません。

この目的にいつもヱビオス療法が素晴らしい効果を擧げ得ます――あらゆる天然物中ビタミンB複合體の最高給源で、米飯に併用することにより容易にこの貴重榮養素を補ひ得るからです。

米食國民に一ばん多い慢性の胃腸病――それがわれわれの體位低下に大きな導因とさへなつて居るのです。國民的な榮養劑としてヱビオス錠がその効果を讃へられる所以です。

なぜB複合體が豐富？

ヱビオス錠はわが麥酒產額の大半を占める大日本麥酒會社の使用玄麥を原料とし、その中に天然に存在する豐富なビタミンB複合體を釀造工程中に悉く酵母自體に集積し得るからであります。麥酒釀造以外にも酵母をつくる方法はあります。糖蜜酵母或ひはパン種酵母などそれですが、一たびB含量を檢討するときは、麥酒酵母はこれら酵母に比べ遙に優れて居るのです。

B_1だけなら米糠、B_2だけなら肝臟或は牛乳にも含まれますが、B_1B_2を始めB_6などのあらゆるB群を綜合的に然も濃厚に含有する天然給源はひとり麥酒酵母のみで、ヱビオス錠がその純國產品を誇り得るのであります。

ヱビオス錠

三〇〇錠…一圓六十錢
一〇〇〇錠…四圓八十錢
到る處あり

エビス・アサヒ・サッポロ・ユニオン麥酒釀造元
大日本麥酒株式會社

東京市日本橋區本町二丁目
株式會社 田邊元三郎商店

大阪市東區道修町三丁目
株式會社 田邊五兵衞商店

興亞建設の推進力だ
蜿蜒續く排英の大旆
全鮮大會 市中練る大行進

灼けつく炎熱の中に朝鮮神宮大前を右に折れた大行進は延々數町の長さに連つてゐる、京城青年團朝鮮隊を先頭に『全朝鮮排英大會』の大旆を掲げた

數萬の民衆を集めてゐる、各地代表の獅子吼は諸民の胸の中に〝英國〟の正體をハッキリと示した、國民は擧國一致〝膺て老獪英國〟の旗幟の下に起ち上つたのだ、大會が終るとこの民衆は一大示威行進となつて鐘路を表參道の大行進を下つた、南大門

各地代表が 續き、在郷軍人會聯合分會、京電ブラスバンド、中央青年團音樂隊、鐵道局バンド、同觀町五區音樂隊、中學音樂隊、皮革會社、醫專音樂隊など勇壯なるマーチと共に陽

無駄花咲かせぬ大和撫子
遊女萬龜の意氣宜しく英人お斷り

〝英人登樓謝絶〟の札がレイレイしく掲げてある、京城新町遊廓内だ、二十二日朝鮮神宮大前の『排英大會』に呼應して觀光遊女萬龜の意氣よろしく

〝あたくしたちだつて大和撫子だわ、無駄花には咲きたくないわ、身體は賣つても心は賣らなかつた、日本に仇なす憎い英國もう斷然ボイコットだわ〟

と廿二日の組合總會で申合せ、廿一日一致可決して組合長宇野少八さんが代表して警察署長さんからよろしい〟との許可が下りたので、廿二日正午には一齊に樓下にこの貼札を掲げると共に同日午後六時からは新町遊廓組合員は〝打倒英國〟の大旆をひつかついで排英大會にキンゼン參加すると

と叩いて

〝私がこの入口をあづかつた以上英人なんか一人だつて通しやしませんよ、斷然謝絶ですぞ、英人が一目でわかりますかつて?ご冗談でせう、憚りながら客

商賣は八年もしてゐるんですよ一目で何處のどいつか直ぐわかりますよ〟

まるで排英大會の司會者のやうに勇ましい氣合がかゝつてゐた【寫眞】は花街の〝英國〟ボイコット振り

全鮮の電話取扱數

全鮮の電話事務取扱郵便局所は八日四十七ヶ所であるが、その最近一ヶ月間の市外電話取扱總度數は五十九萬四千七百四十、市外の總收入は五萬九千九百八十九圓四十四錢である

が續く歡呼の歡聲へ行進した、鍾路前のロータリーを左へカーブしたとき、鋪道を埋めてゐる群衆から期せずして〝萬歳〟の聲が湧き起つた、三越前、京城驛前の

觀衆は兩手 をかざしてこれに和した、觀衆の中に浴衣がけの青年が彼の背廣服を掲へて〝ね、君、このガッチリ鋼つたちの行進こそ新東亞建設の推進力だよ、やるのは今だ〟と力強くドンと肩を叩つた、背廣服が〝さうだ〟とせんばかりに大きく頷いた、行進が黄金町一丁目から鍾路和信前に向ふころ陽は全く熱氣の中に沈んでゆく、だが陽の中に湧く歡呼の聲、バンドの吹奏は耳を聾する鋪道の歡聲は

一齡なりの人 だ、〝打倒英國〟〝英國勢力を東亞より驅逐せよ〟等の大旆が百數十本打斷英國の鍾のごとく聳立してゐる、光化門を左に總督府正門前に着いたときは東の空はとつぷり暮れ、女の眉毛のやうな月が鋭く光つてゐる、た?西の空が明るいだけだ、總督府の白亞の殿堂がまだ暮落ちぬ空に〝クッキリ〟浮かんでゐる殿堂にも迫んだ

大行進隊は 遙るかに東天に向ひ〝東亞會議〟の必勝を祈つてゐる、國民の一人々々がこの眞摯の姿に感慨興へてゐる、夜月にも白く浮ぶ白勝の矢鍋永三郎副會長が〝萬歳〟を三唱してこの全朝鮮を震撼の坩堝の中に巻き込んだ意義ある大會を終つた

(寫眞) 繰出す排英大行進南大門前にて

日本義勇隊 特別班誕生
天津で結成記念式擧行

【天津廿二日同盟】我が駐屯軍の指揮下にあつて組織された半島人青年を以て組織する『日本義勇隊特別班』の結成記念式は廿二日午前十時より日本租界居留民會議所で擧行、志村隊長、金班長以下隊員百餘名カーキー色の制服に身を固め、まづ宮城遙拜、默禱、勅諭奉讀の後月代總領事の告辭、民團長の祝辭があつて式を閉ぢ、引續き同校々庭において大島大佐の閲兵分列式を行つた

後に會を興へて下さつた軍を感謝する、吾々は鐵上において死力を盡し充分御期待に副はんことを期してゐると謝辭を述べ、諸般の事務的打合せをなし盛會裡に東西兩軍の陣容

破天荒の對局
全高段者を動員

本紙獨占 將棋の三大計畫

本社はかねてわが國將棋界の權威を網羅した大規模の熱戰棋譜を掲げるべく新計畫を樹てゝ將棋大成會と折衝中であつたが、この程大成會の快諾を得て愈よ左の如き一大計畫を發表する運びに至つたことを讀者と共に喜ぶものである。

一、東西對抗大棋戰(五六七段の總出動に八段四名參加)
一、木村名人對局(東西對抗戰における最優秀成績の者との對局)
一、木村名人指導將棋

第一の計畫は五段から七段までの全高段者十八人に八段四人を加へた二十二人が東西に分れ、各々主將副將を置いて陣容を整へ、その采配の下に勝敗を爭ふもので對抗戰は二譜を以て縱りとしその優勝組に本社より名譽賞品を贈る

第二の計畫は右の東西對抗戰に於て最優秀の成績を收めた者が木村名人と對局する機會を與へられるもので之が爲東西對抗戰出場棋士は一層の緊張ぶりを示してゐる。

第三の計畫は大成會に於ても未だかつて試みられなかつたもので今回本紙の爲に初めて行はれるといふ所に絶大な意義がある。元來大成會に於ても四段以下の棋士が直接名人の指導を受けるといふことは全くない。乙等の棋士は毎月二回刊行される大成會の勝劇會に於て勝敗を爭ひその成績によつて昇段の機會を得て行くのだが今回は東西對抗に於て將に年ヶ月を通じて最優秀の成績を得たもの一人に對し特に木村名人が指導將棋をさすことになつたもので、これが爲本紙の手合は木村名人と對局する名譽の好機を與へられるといふので斯界の注目を惹いてゐる

右の如き破天荒の大計畫も準備既に整ひ東西兩軍の陣容も別項の如く決定、愈よ東西の白熱戰は火蓋を切り、茲に本紙獨占の白熱棋譜は讀者の前へ今後約一周年中に亘り相次いで展開する。

尚この棋譜掲載に當つては特に木村名人が、要所について講評すると共に一般讀者についても斯界の元老であり第一人者である金八段の快譜を得たので、その懇切なる講評と相俟つてわが將棋界の總譜を博すことを疑はないものである。(手合に當り段別その他すべて大成會規定による)

期待される白熱の棋譜

堂々の大棋譜
東西兩軍陣容決定

【東京支社發】別項社告の如く、將棋大成會の五、六、七段總出動、八段四名を加へた東西對抗戰の陣はいよ〳〵切つて落されることゝなつたので、その打合せが十九日正午丸の內中央亭に開催した木村會長始め金子、坂口、萩原、渡邊各八段溝呂木、富松各七段以下甘餘名出席、午後を共にした後木村會長より一場の挨拶あり

たのに對し、木村會長より吾々は一人でも多くの人に盛ん將棋といふものを見せたいと思つてゐる、今回の御社が催さるる大棋戰を催されその棋譜を紙上に掲載していたゞき、我々にとつて洵に

後二時過ぎ散會し左の如く決定した

東 渡邊七段、石井六段、小泉七段、溝呂木七段、松下五段、加藤(慶)五段、平野六段、梶六段、山北六段、副將坂口八段、主將金子八段

西 飯塚六段、大和久五段、口五段、關建部六段、山本七段、加藤(治)五段、寺田六段、宮

日東紅茶
NITTOH BLACK TEA
製造元 日東拓殖農林株式會社
販賣元 三井物產株式會社

メガネ八中村

名乘り出よ 國民登錄
申告者は見込數の六分の一

國民登錄の申告に當り京城府民の國民登錄の申告は現在申告に見込數の六分の一弱といふ不成績に鑑み、京畿道では廿一日府京城府役を通じ特に文書をもつて申告勸告をせしめると共に更に係を見た上一週間の猶豫期間を與へ、その後に道知事の名で督促を發することになつた

調べると

十九の妻投身

【釜山電話】廿一日午後十一時四十分、釜山大橋通から海の中へ婦人が投身したので附近に碇泊中の咸南北青郡新浦邑朝鮮籍船所屬、運搬船廿七日ノ出丸(五一トン)の船長大上喜吉氏が同船の船員と協力救ひ上げ人工呼吸の結果蘇生させた、女は釜山府瀛州町二八、釜山水產人夫黄月植(こと)の妻漢花(一九)で、同夜夫婦のこと から夫婦喧嘩の果てドブンとやつたものである

安孫謨は昨年の十一月ごろ平壤から鍾路町大昌製作に自轉車を乗りつけて同家に行くため寵みを下さうとするや、そこへ安

釜山の訓導溺死

【釜山電話】廿一日午後五時ごろ釜山牧之島小學校訓導鎗野芳郎氏(二)は松島海水浴場で游泳中溺死

漲る興亞機運
警察案內所窓口にも

一觸即發の北支の情勢を反映し京城府民の防諜の懷に飛び込んで民衆と共に現れてゐるが七月廿日京城三越、和信兩百貨店內に設けられた警察案內所は多大な實績をあげて一年經つたが、さて滿一ヶ年內にはどの位の相談があつたか調べてみると

○三越側=取扱總數四千六百五件で內地人二千五百四件、半島人二千百一件、一日平均十六件

○和信側=取扱總數九千六百八十件で內地人五百七十件、半島人千百十件、一日平均卅件となつてゐる

三越、和信兩所で扱つた總數一萬四千二百八十五件の內譯を見ると何といつても、北、南支方面への移住に關する手續相談が壓倒的で二千九百十六件、ことに海外渡航の興亞觀光を見事に反映してゐるわけだ、次は就職關係ことに戰線への慰問品の送付方法や家庭上の問題が多く旅客に時局色を見せてゐた

泥棒捕へて大立廻り
自轉車泥と少年

京城府東部町六〇安福謨(二七)は廿日午後十一時ごろ鍾路和信百貨店側で、府内善秋町卅一李觀變(一七)と喧嘩してゐるのを鍾路署員が取

起て愛國班

筏流し

國境の町惠山鎭を見ると、對岸は滿洲國の上流を挾んで鴨綠江の長白縣だ、木材の町といはれるだけに一ヶ年を五ヶ月で暮す筏流しの最盛期で

流す筏も軍國調
火田民も興亞へ突擊
咸南の巻(2) 大野特派員記

天空が惠山の町に溢れてゐた、この國境ライン鴨綠江が白頭山麓から滿洲國で筏を流した勞働者の賑い唄も時局に締ざし、「一旗一萬かいつもなら夜汽車々々でもないり、飾めた銃砲が日の丸ではない、國の夜の上で、旗歌や戰時に早變

大賑ひ のこの頃の繁盛場も、國境にある精動運動と步調を合せ、五合の酒が二合に減り、今日この頃では帝な白頭紅の三條鐵もなか〳〵聞けない、聯山署では『精動運動の中に防共、防諜運動に融合されるべきもので ある、そこから正しい國民一體が生れて來るのだ』と署長自ら右手

對岸に 滿洲國旗、左手に防共旗を打ち振り〳〵國民一體を力説一萬成一派の惠山鎭に寂寞な警戒網を張つてゐる

惠山署管內は白六十六里といふドエライ廣さで人口は一邑、二面を併せて約十萬であるが、この中約五萬人が火田民である、山や木材に惠まれてゐる國境の街であるが、兩動運動の指導者には惠れてゐない、だが署長も

署長も 面職員も『指導者が少いから精動運動は困難です、なんて、愚痴をこぼしてゐる場合ではないです、銃後の我々が指導者です、銃後の

山間地 よりも都會地殊に殷賑産業の復興地などは尚多分に洩れず、時局を見誤ったり中には精動運動を白眼視してゐる不心得者が多數ゐる様だ、銃後の國民組織に就いてはドイツの生々しい體驗をよもや忘れてはゐないだらう、歐洲戰爭の時、ドイツの第一線戰士と銃後の思想に大きな溝がつ來た、これを知つて

國民組織を作る責任者です、受持管內の火田民の指導は一番大切です』と精動の姿で火田民の皇國臣民化に突擊を開始した、やがて白頭山麓に愛國班の雄叫を聞くであらう、わが咸南でも他道と同様

英國が 援蔣の度を深めて居る、この間ドイツの武力に迫られ英國のドイツを征服した、しかし咸南の精動運動は更にと徹底したる愛國運動の形を以てすることが出來る、既に先般全鮮の團體を摘發した京畿道の事件は遂に威嚇を吹き込んだこ

熱心な ものがあり昨年長鼓峰事件の際、出征軍人の送迎遺骨の通過に際しては實に尾高前知事は誠意を盡した講演を咸興府民に捧げた、その誠心を中にしても精動振りが示されてゐると稱される、現在咸興府の愛國班狀況を見るとその程度が窺はれる、先づ町總數五十六町に五十二聯盟、愛國班數一萬一千八百二十八名、各種聯盟五十六、この愛國班八十五、班員數一萬三千四百四十九名、府を單位とする聯盟十五である、此中から傑出な

愛國班 を組織、一方醫生衛氏を理事長とする城川町二丁目聯盟は昨年九月一日設立され、現在十五の愛國班と二百

八十九名の班員が『班員同志は仲好く、不平を云はずに奔しませう』をモットーに活躍してゐる、裵理事長は本年五十六歳の老齡ではあるが、克く總動の精神を理解し各種の催に行ふ際には先頭に立ち、班の模範として僅か一年の間に今日感良聯盟として他の模範になつてゐる、班員は『裵さんの元氣こそ朝鮮の眞髓貢獻だな』と心から尊敬してゐる、裵氏は先づ毎朝

全一族 を集め宮城遙拜を始め神社に參拝し、毎月一日十五日には、必ず咸興神社に參拜し漸次町內に及ぼした、一方においては生活の改善、消費節約國民貯蓄に努め、彼の力説によつて同町貯蓄組合は組合員百二十一名に達し毎月、分に應じた貯蓄が行はれてゐる、又十二歳以上四十歳までの男子を糾合して勤勞報國隊を結成、毎月六の日即ち六日、十六日、廿六日の三日間を

勤勞日 とし町內の消防その他作業場を選んでは土木工事などの手傳ひをしてゐる これが今回の調査によつて判明した(この項終り)

【寫眞=豐川部里仁面士雅里における婦人愛國班員の堆肥共同作業】

慶弔日記

出生 (廿二日屆出の分)

錦西町四五永彦▲茂西町一二〇安東漢▲孝町四三(鍾路)金▲龍頭町一一〇年什學▲通仁町九一朱玉烈▲觀光町四五孝禮子▲觀光町五七二李制度▲光熙町二ノ一六八金永德▲水標町一四方喜實▲惠化町四一二金英愛▲新金町三ノ二七七崔世英▲光熙町二ノ二六九呂昌男

死亡

瑞麟町六ノ二一三李明順氏▲孝悌町六八姜榮姬▲八判町九八▲毛皮町六六金昌瓶▲憂來町三ノ二〇九朴孝珍▲錦路六ノ一吳永根▲中林町二ノ五安盛遠

新潟永田町長谷川一郎 新潟永田町長の四男滿彦君(三)は咸鏡北道咸興中毒で療養中、廿二日午後六時逝去、葬儀は廿三日午後五時から永登浦山手町の自宅で執行する

吉田榮植氏(京城府營業協會副會長)は咸興療養中の處廿二日午後十時逝去、享年八十一、葬儀は廿三日午後五時自宅京城府北米倉町十四番地ノ七號で執行

話一題特集

☆……〝フランダースの幸運〟を贈ります、貴女がこの手紙を受取つてから二十四時間以內に貴女の友人十名にこの幸運の手紙を送るときは貴女に幸運が訪れるでせう〟

☆……といふ幸運の手紙がまたまた事變後の京城に舞ひ込んで來た、各署ではこの手紙を發見し次第取締るとコハイ眼で睨んでゐるが、一係官はつくづく感じて〝何しろ困つた迷信が流行つたもんですよ〟

☆……それが女に限り、ことにインテリ上流家庭の者に多いんですからね、女のインテリなんて名家が知れてゐますよ〟

けふの天氣 晴れ一時驟雨模樣

名譽の戰死者

松七段、塚田七段、副將齋藤八段、主將萩原八段

藤室部隊 ▲步伍上松寶(大阪府)▲步伍井上正三(福岡縣)▲步上田中秀雄(熊本縣)▲步伍猪股弘(長崎縣)▲步伍片岡光夫(大阪市)▲步曹山本正經(大阪府)▲步曹古井清(兵庫縣)▲步伍河原勝平(兵庫縣)▲步上齋木俊三(靜岡縣)▲步上松原式之(愛知縣)▲步上平川口爲夫(大阪市)▲步上尾崎仁市(愛知縣)▲步曹石塚秀雄(大阪府)▲步曹川口良夫(兵庫縣)▲步上伊藤信一(愛知縣)▲步上山田治作(愛知縣)▲步上小林卯雄(山梨縣)▲步上西川馬三(滋賀縣)▲步上松本武雄(滋賀縣)▲步上村林清雄(滋賀縣)

山切部隊 ▲步伍松田智(愛媛縣)

戰死志願兵映畫化

李仁錫上等兵の戰死者として榮光かがやく李仁錫上等兵の活躍ぶりが『壯烈血の忠誠』と題して映畫化されるとなつた、朝鮮文化映畫協會で先に『國旗の下に我死なん』を發表して愛國勤勞元夏氏の生前を再現、本府方面の讚辭を博したが、第三回作品として李仁錫上等兵の壯烈極まる忠勇の映畫化を企劃、目下山中製作部長が監督シナリオ執筆で、田倉太、李豐陽等も前衞に情熱されてゐる『壯烈血の忠誠』は特に現地ロケを敢行その生々しい戰跡をカメラに納める等で、完成の曉にはまた半島映畫界に一大收穫を齎すものとして期待される

第四回決算報告
中川鑛業株式會社
昭和拾四年七月

一回效力 頭痛と齒痛には 一散
キキメの速いが評判の一回効散は神經痛にも大變よくきくと言つてドコの藥店でも近頃賣れ行き
一服より服用一度おためし下さい
本舗 東京大阪 森田製藥所

外科 皮膚科 泌尿科 同仁醫院
院長 醫學博士 郵鍾旭

白なまず
僅頭で申分ない顏がいつの頃からか白い赤いハンテンが顏面に身體に發作し最初は發泡程のハンテンの皆そのまゝに打捨てゝ置くがだんだんハンテンが大きく擴大するので生來の美顏も害され血統を疑はれて折角の良緣も破れし例もあるナマズパンテンの貴め惱める人に良劑を無料贈呈致します
明石市相生町 長壽園

校長 沖貞男
中野高等無線電信學校
東京市中野區江古田・電話中野七〇五三・五九七三・寄宿舍完備

ホテル從業員募集
一、男子接客係 數名
一、女子接客係 數名
一、レヂスター係 壹名
一、タイピスト 壹名
株式會社 半島ホテル 庶務係

警備員募集
一、募集人員 五十名
一、待遇
一、資格
一、其他
一、申込先
天寶山鑛業株式會社

各種高級製作機械
渡邊機械製作所
京城府中央町一丁目

にきびそばかす取
ヤパパンモア
見本進呈

吉田榮植儀豫而病氣療養中ノ處養生不相叶本日午前十時半逝去致候間此段謹告候也
昭和十四年七月廿二日
妻 吉田鏞 嗣子 吉田木陽 親戚 鈴木要治 友人總代 井上稔 福井信二喜

名譽校長吉田榮植殿豫而病氣療養中ノ處養生不相叶本日午前十時半逝去被致候間此段謹告候也
昭和十四年七月廿二日
京城商業實踐學校々友會 同窓會

酷熱の戰地で御骨折の勇士方へ
慰問袋を
一階 慰問品賣場
謹告 明廿四日(月曜日)ハ年勝手休業仕候間不惡御諒承被下度候
丁子屋

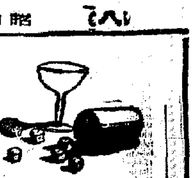

空に殘れる（63）

尾崎士郎（作）　高木清（画）

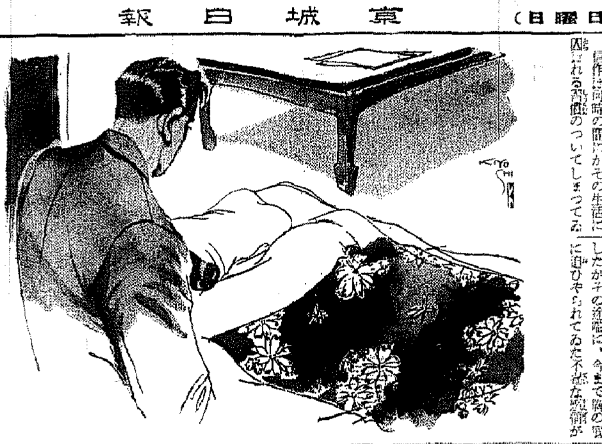

最初の嘘（十三）

嫦の〔?〕や練山、日本總の靈場へ參拜する人たちで混雜するのも惱ましいほど混み合つてる朝のラッシュアワーではあるが、上り電車にくらべると下り電車の中は嘘のやうに空いてゐる。その閑散な電車の片隅に、昨夜を待合へ流れてきたやうな乘客が一人乘つてゐる――

信作…自分の姿を畫面のやうに描き出しながら、思はず微笑を浮べた。自嘲的な氣持で腹を立てて笑ひたくなるほど彼の感情は波立ちまはつてゐるうちに硬ばつてきた。自分を生活のない人間として一圖嘲ることにも小氣味のよさはあるにしても、しかし彼にも生活はあるにちがひないのである。

信作は何時の間にかその生活に囚はれる習慣のついてしまつてゐて無理矢理に待合で一夜を明かしてしまつたと言はうか？

結局どういふ態度をしてみたところで、自分が卑怯だつたことを否定するわけには出來さうもなかつた。信作は窓から吹き込んでくる風に頰を嬲らせながら、あれやこれやと考へてゐるうちに新宿へ着いてしまつた。

新宿驛で中央線に乘り換へようとして電車を降りようとしたとき四十前後の洋服を着た男が、流れて駈け込んできた拍子に、前へ歩き出した信作へぶつかつてそのまま三歩後によろけた恐……

「氣をつけろ、バカ野郎」

と怒鳴りつけた。

「何を、無禮者」

と、信作もすかさず怒鳴りかへしたが、その途端に、今まで胸の隅に追ひやられてゐた不愉快な感情がむくむくと頭を擡げてきたのである。

驛のプラットホームでは、電車の到着毎に擾擾で、

「お乘りの方はお降りの方が降りてしまつてからお乘り下さい」

と、誰かくりかへし注意してゐる。信作は急に元氣のいゝ足取りで大久保驛から家の方へ歩きだした。

だが、玄關の踏石の上に靴を脫ぐときには幻影がわなわなと頭へ…るのを覺えた。

「おい」

と、聲をかけてみたが二階から何の返事も聞えなかつた。胸をドキドキさせながら二階へ上つてみると、伊保子の姿は何處にも見えない。乾燥な机の上も、散らかつてゐる寢臺も、彼が昨日出て行つたときのまゝで、窓が明けると朝の陽ざしが、埃つぽい部屋の中へ流れてきたのである。

る自分を意識した。伊保子と一緒になつてから彼が家をあけたのは昨日がはじめてである。家をあけただけではない――二十九年の生涯にはじめて伊保子の外の二人目の女と夜をともにしたといふことで何か自分がはげしく責めつけられねばならない立場に置かれてゐることを感じた。

むろん、一つの冒險をおかした彼の誰に對してともなく「ざまあみやがれ」と怒鳴りつけてやりたいやうな捨鉢な氣持もあるにはあつたが、何と言つて伊保子に話したらいゝか、默つてひとりで心が立ち騷んでしまふのであつた。

職場の話を先しかめに行つて、職の家に泊つてしまつたと言つてやらうか。それとも誰に引張られ……

JODK　ラヂオ

廿三日（日）

第一放送

朝の部

午前六・〇〇（東）ラヂオ體操

六・二〇　ニュース

六・三〇（東）季節の話題　今年の夏山・服裝ローヌ　茂木愼雄

六・四五（大）季節の調

七・〇〇（東）時報（城）宮城遙拜、今日の天氣見込（咸興を除く）

七・〇一（大）宗教講話　神武天皇御東征の御苦心　林安繁

七・二〇（東）朝の音樂（レコード）

八・〇五（京）禪門を叩く―京都市南禪寺專門道場より中繼―感謝報告（同）アナウンサー　臨濟天（宗）相國寺管長　山崎大耕　外雲水大勢

九・二〇（城）氣象通報

九・三〇（東）管絃樂（解說付）―テキスト二八ページ―（一）「タンホイザー」より大行進曲　ワーグナー作曲（二）歌劇「イゴール公」ダッタン人の踊り　ボロディン作曲　日本放送交響樂團

晝の部

一〇・〇〇　東京合唱クラブ…

一〇・〇〇　全國中等學校優勝野球大會西鮮豫選實況（第二球場より中繼）

一〇・〇〇（東）週間を顧みて（錄音）

一〇・四〇（京）皇軍武運長久祈願祭實況―京都市東山…大社より中繼―宮司　高原美忠

一一・五〇（大）海外市況

正午（東）時報

午後〇・〇五（東）ハーモニカ合奏と獨奏（一）合奏（イ）お目出度う（ロ）舞踏への勸誘（二）獨奏（イ）夢（ロ）歌劇「ウイリアム・テル」序曲の終曲（三）合奏（イ）綱渡娘いかが（ロ）太平洋行進曲（合奏）福島ハーモニカアンサンブル（獨奏）福島詳雄

〇・三〇　ニュース

一・〇〇　全國中等學校優勝野球大會北鮮豫選實況準決勝戰（第二球場・咸興）―咸興公設グラウンドより中繼―

一・〇〇（名）傷病兵將士慰問の午後―名古屋陸軍病院本院より中繼―（一）俚謠（イ）ほつちよせ　岐阜縣郡上郡有志（ロ）伊勢音頭　三重縣宇治山田市有志（二）落語「ほめ言葉」三遊亭金馬（三）浪花節「隅田川雲の水鳥」東家樂遊（四）歌と輕音樂（1）輕音樂（イ）祈り　ドナート作曲（ロ）一株の麥　ベルビローリ作曲（ハ）山は夕燒（2）獨唱（イ）ラ・パロマ　イラディエール作曲（ロ）晩唱の鳳（ハ）黒きベラ（3）輕音樂（イ）ロドリゲスの岩田　ヴェリッチ作曲（ロ）我が悲しみの叫び　マルティーノ作曲（ハ）黒人の踊り　アラコ作曲（4）獨唱（イ）女性の我に「主國歌」ナホミの唄（ロ）綠蔭の愛猫（ハ）マリネラ（獨唱）松島詩子（輕音樂組伴奏）（指揮）櫻井潔

北米西部向海外放送

午後二・五五（東）國內アナウンス

三・〇〇（東）歌舞組曲

夜の部

四・〇〇　ニュース・氣象通報（釜山・淸津）

（一）東海道の卷（合唱）ユーフォニック・コーラス（伴奏）東京放送管絃樂團（編曲指揮）小田指揮

六・〇〇（東）輝く戰蹟（四）―テキスト二〇ページ―童話劇「仰ぐ翼に『日の丸』」―關部兵曹長の手記より―（選）樋口光雄（和枝）吉林敬子（小父さん…從軍記者）高橋嵐雄（義夫）松平信次（密一）柳瀨兼治（今村二等水兵）島村行雄、小隊長　勝本信司（分隊下士官）東海林一樹（水兵A）樋口倫一（同B）飯作徹（同C）金野重夫（新田一等水兵）田村英伸

六・二五（廣）講演　淸水港の今昔　海軍中將　重岡信次郎

七・〇〇　ニュース・天氣見込

七・二〇（東）日曜特輯ニュース　〃ニュース待つ父に〃　水町瑤子外

七・五五（大）立體講談〃風雲長州城〃（講談）神田伯龍（高杉）三浦洋平（蝶屋）島田敬一（赤根）大森健司（おうの）渡邊由紀子（女將）久野和子（月形）岩田直二（望東尼）濱地良子他　兵士大勢（お囃子）望月大明藏社中

八・三〇（東）錄音放送「夏の夜物語」

八・四〇（東）物語　半七捕物帖の內〃一ツ目小僧〃　市川八百藏

午後九・一五（城）義太夫（釜山・平壤・淸津・理里入中）伊勢音頭戀寢刃（油屋の段）彌語り　竹本東廣

九・一五　浪曲（咸興）〃盲目の傳令〃　高木旭葉

九・四〇（東）時報・ニュース・氣象通報・明日の暦・翌日の番組地方へのニュース

第二放送

午後〇・〇五　俗曲

一・〇〇　南道歌謠　朴初月

一・三〇　名曲鑑賞（レコード）

六・三〇　童話

七・〇五　修養講話　李敦化

八・〇〇　管絃樂　京城放送管絃團

八・三〇　唱劇調　林玉…

あすのきゝもの　廿四日（月）

九・〇〇　ラヂオドラマ　郷友會

一〇・一〇　レコード

一〇・二〇（城）家庭の時間　簡易にして目新しい家庭飲料水の作り方

正午（東）時報、引續き全國中等學校優勝野球大會朝鮮中部豫選實況準決勝戰（第二球場・京城）―京城野球場より中繼―

午後〇・〇五（大）吹奏樂

三・〇〇（城）家庭の時間　朝鮮料理　宋今璇

六・〇〇（東）お話　世界一周

八・〇〇（東）浪花節〃曾我物語〃　浪花亭綾太郎

八・四〇（東）落語（京城・平壤入中）〃堀々〃　春風亭柳太郎

八・四〇　俗曲と小唄（釜山）　田村秋江外

八・四〇　尺八合奏（咸興）　都山流咸南部會

八・四〇　唱劇調（理里）

（七）〃スペインの卷〃

大阪日日特選　日本棋院花形棋士トーナメント

〔第十二局〕

三目中押勝　六段　小野田千代太郎

先二先　三段　田中三七一

持時間各九時間　消費時間（黒）（白）　一分以內切捨

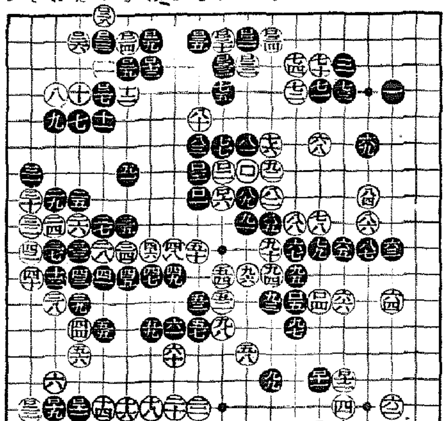

大軍全滅の赤信號

白事前に氣付き無事

評解　七段　木谷實

◇黒百二三のツケは、百十三とツメた時からの狙ひであつて、このヨセが在ればこそ白十三が大きいと言はれるのである。

これに對して白は百二四と外から押へ、十二の一子をアッサリ捨てゝ了つたが、百二六に受けて鐵つて打つのは如何……

（解說）白百二四で白二六にオサへると、參考圖（1）の眼ひとなに至るものである。

この局面は前と比して賦は遙であるが、その手面に黒地が出來ないから、略同じやうなものである。

然らば白は何故（1）圖を嫌つたかといふに、同圖は如何にも白の利かされてる形である。といふ譯しの問題と、白の重大な誤に影くものである。

◇白の重大な誤算とは何を意味するか、木谷七段にその解說を願はう。

（解說）白が百二四と打つた時の勢態は、以下黒百二九とオサへた時白百三十と下からスベリ込めば黒は「るノ三」に受ける位のものと考へ、それなれば十二の一子を捨てても惡くないと認めたのであらう。事實白百卅について「るノ三」にコスんで受けるのなればユルミ形であり實利的にも得であるから白が惡くない。

然るに豈圖らんや黒百三一とツケて來る手があつた。白としてはついで百三二とハふ出し、黒百三三とキッた時、白百三四で百三五にヒク手があるから、黒百三一のツケは成立しないと見てゐたのである。茲に白の誤算があつたのである。

故に白百二四では白二六に受けて、參考圖（1）を甘すべきであつたのである。

◇白百三四で百三五にヒク手が僞るものと思つてゐた處に、重大な誤算があつた。といふだけでは…的で闇し難いから、もつと具體的に說明して貰はう。

（解說）白百三五にヒクと、參考圖（2）の如き變化となり白の大敗は必至である。

參考圖（2）白一とヒケば、以下白十五迄は必然のコース、そこで黒は先づ十六と打つて四目は手の形を作り、然る後十八と出るのが甘い手である。さうして黒二四とコスんで上方の眼形を完全に整つた時、白二五と打つても黒に二六以下と打たれて「大石死せず」の…に陷し勝負されて了ふ。

この手順中白十七で二十にアテれば、黒に構はず十七にツギ、黒三十と打つて中の白を取る。…

參考圖（1）

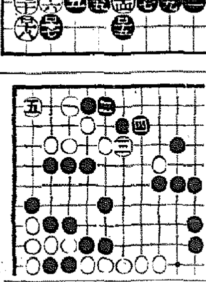

參考圖（2）

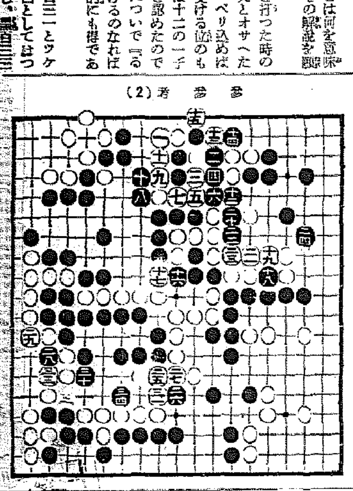

當代一流　爭覇戰譜

〔第十局〕

平手　△五段　大和久彪

先　▲四段　樋口義雄

（圖は勘同▲四三桂迄の局面）

△六一玉1　▲四一飛成　△五一桂8　▲同桂成2　△同　銀　▲四三步成3　△七九飛　▲七八桂　△六九飛成　▲五三玉〔?〕　△七二と　▲四六步7　迄にて樋口四段の勝

消費時間　△大和久氏　▲樋口氏　三時間十三分　三時間五十分（持時間各七時間）

觀戰記　四六步で手段なし　見事に仕止めた强敵

六段　飯塚勘一郎

一寸動向を探つてみたものとも云へる。

急消浴びる後手大和久陣の玉將は目睫の間に迫り來る危險を知覺するや？否や？後手六一玉の處を四三玉では、三四飛成とされて、次の攻め筋は、樋口氏として當然肚を決めてゐる筈だが、後手に六一玉と逃げられた際に於ける先手の三四飛成は既に遲い。どうせ三四五五金打の直詰み筋が迫つて來る。これでみると先手前回の四三桂打は敵がどちらへ逃げるかにそれ位一四飛成と樂しみにして置くの方が優つてゐる。然し、矢は既に弦を放れてゐる。先手方四三桂と打放した以上、四一飛成は必至の順序で、幸ひ手に銀といふ武器があるから、樋口氏の攻め足には充分の成算があつたらしい。

後手五一桂の合駒は無駄なしとしても、先手同桂成の時、後手がこれを同金と拂つて敵飛に當てる頃がないとは、まことに辛い處。

後手五一銀を五一金なら、先手方の五三銀が響いて來るし、攻めでも足か。敵玉將が指呼の間に望み見て、勇み立つ先手方の先陣は、突入の四三步成！ア、先手方に取つて、何んと云ふスムースな攻め。いよいよ陷落近しとして全軍の士氣は昂揚した。

短劍を咽喉笛に擬せられた後手の懸賞は？渡の四三步成に見向きもせず、七九飛と中飛してゐた玉手を掛ける。

先手方敵の七九飛になるべく不必要な鞍馬を合駒し、後手六八飛成に對しては、直ちに五二と、七二玉として、四六步と見事に敵角將の見通しを遮斷した。

後手方これでは如何にしても敵玉に適當な攻め味がない。力と恃む角筋を遮斷されては豪傑の大和久氏も攻めに窮した末投了となつてゐる。即ち後手方が若し一手を緩めれば、先手方忽ち五一部と敵銀を奪つて後手玉に必至を掛け得られる形となつてゐるに反し、後手方よりそれ以前先手玉に必至を施す適切な好手がない。とすると後手は明かに攻め合ひ負けだし、それかと云つて、他に適當な防手もない。

嶋谷汽船艀出帆

朝鮮遞信府命令航路　朝鮮、北海道、大連

大連行　貨物專門

玄海丸　七月廿九日

天海丸　八月一日　仁川出帆代理店日鮮海運株式會社

天海丸　八月二日　群山出帆代理店

下寄港　木浦出帆代理店日鮮海運出張所

不寄港　釜山出帆代理店

天海丸　八月五日　浦項出帆代理店

◇北海道―北鮮線

雄基出帆　代理店　國際運輸支店

淸津出帆　代理店

城津出帆　代理店

西湖津出帆　代理店

元山出帆　代理店

◇各船共最新式優秀貨客船ニシテ旅客設備完備ス

朝鮮汽船出帆廣告

一、釜山出帆

麗水行（急行）每日

馬山行（急行）每日午前八時

木浦行（急行）每日午後一時

元山行（…）

鬱陵島行

濟州島行

嶋谷汽船株式會社

ヘチマコロン

一家に一瓶

美容に萬能

お化粧下・ヒゲソリ後

毒虫の螫傷に

早いキ、メて評判！

ソラ毒虫に螫された！といふ時にはアレコレと迷はずにすぐキンカンをお塗り下さい。塗ったら塗り、又塗る中に痛みも痒みも忘れてしかも醜い傷跡を殘しません。殊に赤ちゃんの柔肌に傷がついては大變です。

家庭の急救藥

としてキンカンが各方面から歡迎されるのは○早くキクこと（滲透、殺菌力三倍強）○滲透性が強く皮膚筋肉から深く患部迄作用して患部を除くこと○廉價の効果の割に格安なこと。家族の理想的なお子様やお年寄のあるご家庭にはこれほど便利な家庭藥はないと評判です。

【主效】神經痛、リウマチス、肩の凝り、腰の痛み、やけど、創傷、みづむし、たむし、筋肉つかれ等に有效。

定價・十五錢・一圓・二圓・五圓

各藥店百貨店藥品部にあり　最寄りお買求め…

深達性新塗布劑

キンカン

試用小瓶無代進呈　郵券三錢封入製造元へお申込下さい

製造元　東京世田ヶ谷三宿　金冠堂・總代理店　株式會社　玉置商店

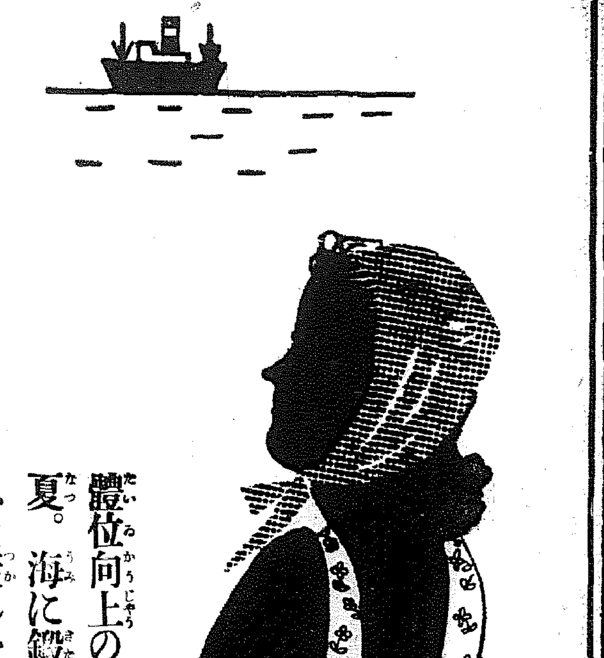

健康美をつくる榮養飲料

蜂ブドー酒

體位向上の夏。海に鍛へた疲れを治す此一杯の優れた力

蜂ブドー酒に含まれた種々な滋養素のうち、葡萄糖や果糖は、海水浴の後に感じる疲勞に因る不快なダルさを一掃します。常飲は力を增し、體力を強化します。

東京・近藤商事株式會社・大阪

大阪商船艀出帆

鮮內優秀連絡船

○北鮮門司阪神急行

淸津正午發　下關着翌々日午前

咸興丸　七月廿三日

永興丸　七月廿九日

慶興丸　八月三日

北鮮豫定行

河南丸　八月五日

淸津出帆

淸津、雄基、城津、興南、博多　長崎、鹿兒島、名瀨、那覇行

大連、內地行直日鮮連絡船日發

朝鮮、内地行直日鮮各地ニ於テ船車連絡ス

大連行　正午一時門司、大連、神戶、早朝

大阪商船株式會社　京城支店

京城府大門通二丁目　電話本局（2）二〇二〇

商業及法人登記公告

株式會社朝鮮殖產銀行（變更）昭和拾四年五月參日…

海州地方法院

急・慢性腸カタル　食餌中毒に

下痢

腸內殺菌　毒素吸著劑

各種の下痢に

昨今より盛夏にかけて腐敗に傾ける飲食物の攝取と、腸機能の衰弱により食餌中毒及下痢が屢々誘發せらるゝ斯る場合アルシリン錠の內服は下痢の主因たる腸內催炎性物質並に有害毒素を吸着解毒し且つ有害細菌を殺滅し、腸粘膜面を被覆保護して合理的に下痢を消退せしむ。

アルシリン錠の主成分は強化銀珪酸四分と鉛粉末一分とより成り、消化に必要なる腸內各種の消化酵素を吸着する作用は極めて微弱なるを以て消化並に食慾を障害せず又便秘を來すことなし。

【適應症】腸內異常醱酵、急・慢性腸カタル、赤痢、腸チフス等の下痢、腸結核による中毒等

【用法】一回平一錠を一日三回服用す。

【價格】10錠（三〇錢）　30錠（八〇錢）　五〇錠（一圓）　100錠（一圓八〇）　500錠（七圓八〇）

アルシリン錠

發賣元　株式會社　武田長兵衛商店　大阪市東區道修町

關東代理店　東京　株式會社　小西新兵衛商店

武田發賣品